EDICION DE 16 PAGINAS
AGENCIAS EN EL EXTRANJERO
NUEVA YORK: 34, WALL STREET
LONDRES: 4 & 5, COPTHALL COURT
AGENCIAS EN TODAS LAS PROVINCIAS

LA NACION

PRECIO: 10 CENTAVOS
NUMERO ATRASADO: 20 CENTAVOS
SUBSCRIPCIONES:
Por un año: $ 30.00 - Por seis meses: $ 16.00
Por 3 meses: $ 9.00 - Por 1 año extranjero: $ 70.00

AÑO IV. Santiago de Chile, Miércoles 28 de Abril de 1920 Núm. 1,201

CAE UN RAYO EN LA ESCUELA

Un acontecimiento ocurrido en mi niñez, el rayo caído en la escuela, con circunstancias y efectos singularmente dramáticos, dejó ancha estela en mi memoria.

Por la primera vez aparecióse ante mí, con toda su imponente majestad, esa fuerza ciega e incontrastable imperante en el Cosmo, fuerza burladora de los designios humanos, indiferente, al parecer, a nuestras cuitas y dolores, que nos distingue de probos y de réprobos, de inocentes o de malvados.

He aquí el horripilante suceso: Estábamos los niños reunidos una tarde en la escuela y entregados, bajo la dirección de la maestra, a la oración (el maestro guardaba cama aquel día). Ocupados en tan piadoso ejercicio, según costumbre de todos los Sábados, y corridas las primeras horas de la tarde, encapotóse rápidamente el cielo y retumbaron violentamente algunos truenos, que no nos inmutaron; cuando de repente, en medio del íntimo recogimiento de la plegaria, vibrantes aún en nuestros labios aquellas suplicantes palabras: "Señor, líbranos de todo mal", sonó formidable y horrísono estampido, que sacudió de raíz el edificio, heló la sangre en nuestras venas y cortó brutalmente la comenzada oración. Polvo espesísimo mezclado con cascotes y pedazos de yeso, desprendidos del techo, anubló nuestros ojos, y acre olor de azufre quemado se esparció por la estancia, en la cual, espantados, corriendo como locos, medio ciegos por el polvo densísimo, y cayendo unos sobre otros bajo aquel chaparrón de proyectiles, buscábamos ansiosamente, sin atinar en mucho rato, la salida.

Más afortunado o menos paralizado por el terror, uno de los chicos acertó con la puerta, y en pos de él nos precipitamos los demás, pálidos, sudorosos, desencajados, y huyendo de aquella atmósfera irrespirable. La viva emoción que sentíamos no nos permitió darnos cuenta de lo ocurrido: creíamos que había estallado una mina, que se había hundido la casa, que la iglesia se había derrumbado sobre la escuela. . .

Algunas buenas mujeres que nos vieron correr desatinados socorriéronnos inmediatamente: diéronnos agua, limpiáronnos el sudor polvoriento, que nos daba aspecto de fantasmas, y vendaron provisionalmente a los que íbamos heridos. Una voz salida entre el gentío nos llamó la atención acerca de cierta figura extraña, negruzca, colgante en el pretil del campanario. En efecto, allí, bajo la campana, envuelto en denso humo, la cabeza suspendida por fuera del muro, yacía exánime el pobre sacerdote, que creyó inocente poder conjurar la formidable borrasca con el imprudente doblar de la campana. Algunos hombres subieron a socorrerle y halláronle, las ropas ardiendo y una terrible herida en el cuello, de que murió pocos días [illegible] yo había pasado por él mutilándole horriblemente. En la escuela la maestra yacía sin sentido sobre el pupitre, herida también por la exhalación, que respetó sin embargo al maestro.

Poco a poco nos dimos cuenta de lo ocurrido: un rayo o centella había caído en la torre, fundiendo parcialmente la campana y casi electrocutando al párroco; continuando después sus giros caprichosos, penetró en la escuela por una ventana, horadó y rompió el techo del piso [illegible], donde los [illegible] estábamos, y deshizo buena parte de la techumbre; pasó por detrás de la maestra, a la que sacudió violentamente, privándola del sentido, y, después de destrozar un cuadro del Salvador, colgante del muro, desapareció en el [illegible] ancho boquete, especie de galería ratonil, labrada junto a la pared.

Ocioso fuera encarecer el estupor que me causara el trágico suceso.

Por primera vez cruzó por mi espíritu, profundamente conmovido, la idea del desorden y de la armonía. Sabido es que para el niño, la naturaleza constituye perpetuo milagro. La noción científica de "ley", penetra en el cerebro infantil muy tardíamente con las revolucionarias enseñanzas de la física y de la geografía astronómica.

No inquieta, sin embargo, al niño ese caprichoso fluir de los fenómenos. Se lo estorba el profundo optimismo de toda vida que empieza, y sobre todo la certeza, adquirida por las enseñanzas del catecismo, de que existe en las alturas un Dios bueno que vigila piadosamente la marcha del gran artilugio cósmico e impone y sostiene la concordia entre los elementos. Padres y maestros le han revelado también que el Principio psicológico del Universo es, además, ternísimo padre y excelso artista. En su infinito poder, adapta ingeniosamente las vicisitudes de las estaciones a las necesidades de la vida, y descendiendo de su austeridad se digna componer y conservar, para edificación y regalo de la sensibilidad humana, cuadros soberbios: el cielo y sus celajes arrebolados; los prados y campos vernales, sombrados de amapolas y cernidos de mariposas; la negra noche tachonada de estrellas; los árboles y vides cuajados de frutas. . .

Más he aquí que de improviso tan hermosa concepción, que yo, como todos los niños, había formado, se tambalea.

La riente paleta del sublime Artista se entenebrece; inopinadamente, el idilio se trueca en tragedia.

Muchas interrogaciones a cual más formidables, me asaltaron. ¿Será cierto, — pensaba, — que el Dios de la Doctrina cristiana y de la [illegible] sagrada sienta infinita piedad por los hombres? En su fervor religioso, los teólogos no habrán exagerado algo el interés que inspiramos a la Divinidad? ¿Y si resultara que nos mide con el mismo rasero que a las más humildes bestezuelas? Si realmente lo puede todo y es infinitamente bueno, según aseguran formalmente el cura y el maestro, ¿cómo esta vez no ha interpuesto una mano piadosa en el furioso engranaje de los elementos, evitando la muerte de un santo varón, el destrozo de un templo y el terror de tantos inocentes? Y mi fantasía, sobreexcitada por la emoción, forjó no sé cuántas absurdas conjeturas.

Tales dudas y cavilaciones pasaron luego, cediendo el campo a más vulgares preocupaciones; pero dejaron en mí el amargo germen del pesimismo. Doy por seguro que el libro todavía inédito, pero redactado desde hace muchos años, acerca de las inarmonías del mundo y de la vida (libro que no he publicado porque, a la luz de la crítica moderna carece de toda novedad esencial), tuvo su germen en el luctuoso acontecimiento referido.

Afortunadamente, la edad de los ocho años no es propicia a la filoso- [illegible] abstracciones.

En la aurora de la vida es harto fugaz el sentimiento para que ningún suceso pueda perturbar de modo duradero, la hermosa serenidad del niño, entregado, por irresistible instinto a modelar y robustecer el cuerpo con el juego y la gimnasia espontáneos, y a enriquecer y vigorizar el espíritu con ese continuo curioseo y exploración del espectáculo de la Naturaleza.

SANTIAGO RAMON Y CAJAL

ESPECIFICO BENGURIA
El único reconstituyente del cabello. Cura radicalmente las canas.
Moneda 875

"LA NACION"
A VEINTE CENTAVOS

Ponemos en conocimiento de nuestros subscriptores y lectores que, a contar del día 2 de Mayo próximo, las ediciones diarias de LA NACION se venderán al mismo precio que la edición dominical, o sea VEINTE CENTAVOS el ejemplar.

Hemos debido adoptar esta medida, que veníamos retardando desde hace bastante tiempo, en vista de los precios fabulosos que hoy alcanza el papel, y antes que sacrificar el formato y el material que el público está acostumbrado a recibir.

No dudamos que nuestros lectores y amigos apreciarán los esfuerzos realizados por este diario, que no obstante la aguda crisis del papel, ha podido mantener la amplitud de sus servicios en forma inalterable.

SUBSCRIPCIONES

Desde la misma fecha regirá la siguiente tarifa de subscripciones:

Anual. . . . . $ 50.00
Semestral. . . . . . . $ 30.00
Trimestral. . . . . . $ 15.00

LAS MEMORIAS DEL MARISCAL HINDENBURG

(29)

La exclusividad para la publicación en Chile de estas Memorias, ha sido adquirida por LA NACION.

La personalidad del Rey de Bulgaria. — La muerte de Francisco José. — La situación de Turquía — El ejército búlgaro y sus jefes. — La vida en el Gran Cuartel General Alemán

Me hizo la impresión de un diplomático sobresaliente. Sus miradas políticas se extendían más allá de la península balcánica. Sabía al mismo tiempo, cuando se discutían las decisivas cuestiones de la política universal, ilustrar con verdadera maestría la situación de su país y ponerla de realce.

A su juicio, el porvenir de Bulgaría, debía decidirse en la actual guerra, por la eliminación definitiva de la influencia rusa y la reunión final de todos los búlgaros bajo un gobierno común. El zar no mencionó nunca, en las conversaciones que tuvo conmigo, otros fines de su política. Me causó una impresión especial el método que el soberano de los búlgaros empleaba en la educación política de su primogénito. El príncipe heredero Boris era hasta cierto punto el secretario privado de su real padre y parecía estar al corriente de las ideas políticas más secretas del zar. El talentoso príncipe, con su noble modo de pensar, desempeñó el importante papel que le fué encomendado con gran tacto y una reserva que revelaba su modestia. El régimen paterno parecía ser bastante riguroso.

El zar dirigía la política exterior de su Estado por sí sólo en lo principal. No puedo juzgar, hasta qué punto dominaba también, las difíciles cuestiones de política interna de su país. Creo, sin embargo, que, en medio de la anarquía que reinaba a veces en la vida parlamentaria de Bulgaria, supo imponer su voluntad, aunque sea algunas veces empleando medios autocráticos. Era indudablemente difícil la tarea que le incumbió bajo este respecto. Los búlgaros lo mismo que los demás pueblos balkánicos, habían pasado de un salto de la esclavitud a la más completa libertad nacional. Les faltaba por eso la educación y la ruda labor de la transición de un estado a otro. Temo que los pueblos balkánicos, aunque a veces tan dotados sufran aún durante muchas decadas por las consecuencias de esa falta de un período educador de transición.

FERNANDO DE BULGARIA

En todo caso, el rey búlgaro era en aquel momento uno de los soberanos más sobresalientes. Se mostró para con nosotros un aliado leal.

Durante nuestra permanencia en Pless falleció el Emperador Francisco José. Esta muerte era para el imperio del Danubio y para nosotros una pérdida que sólo más tarde se reveló en toda su magnitud. No cabía duda de que con su desaparición, las múltiples nacionalidades de la monarquía dualista perdieron el ideal centro de unión. ¿No bajó acaso para siempre a la tumba junto con el venerable y anciano Emperador, una gran parte de la conciencia nacional del tan heterogéneo imperio?

No se pueden comparar las dificultades que tuvo que afrontar el nuevo Emperador, en toda su magnitud y sus múltiples aspectos, con las que surgen con motivo de un cambio de soberano en Estados poblados por una raza única. El nuevo soberano intentó reemplazar por medidas conciliatorias desde el punto de vista nacional, la fuerza moral unificadora que desapareció con el fallecimiento del Emperador Francisco José. Confiaba en el efecto moral de sus mercedes políticas, aún cuando se trataba de elementos que amenazaban la existencia del Estado. Este modo de proceder falló por completo; dichos elementos ya habían concluído desde mucho tiempos atrás, un pacto con nuestros enemigos comunes y no pensaban en denunciarlo voluntariamente.

Las múltiples y activas relaciones personales que durante mi permanencia en Pless, mantuve con el entonces coronel general Conrad von Hoetzendorf, confirmaron la impresión que éste me había producido anteriormente como soldado y jefe. El general Conrad era una personalidad altamente dotada, un ferviente patriota austriaco y un entusiasta defensor de nuestra causa común. Obedeciendo sin duda a una profunda convicción, observaba una actitud adversa a las influencias políticas que tenían por objeto hacerlo abandonar esta actitud. El coronel general era un hombre de vastas miras en sus pensamientos; supo hacer destacar los puntos esenciales de nuestras grandes causas comunes y separarlos del cúmulo confuso de las cuestiones secundarias que los envolvían. Conocía, sobre todo, la situación en los Balkanes y en Italia.

No ignoraba el coronel general las grandes dificultades que se oponían, a la formación de un espíritu nacional, unido en el ejército austro-húngaro, así como las deficiencias que resultaron de este estado de cosas. Tenía, sin embargo, en ciertas ocasiones, una opinión exagerada, cuando consideraba planes de alto vuelo, a los posibles actos del ejército colocado bajo su mando.

En el curso del Otoño y del Invierno llegué también a conocer personalmente en Pless a los jefes militares turcos y búlgaros.

Enver bajá me reveló opiniones extraordinariamente vastas y libres sobre el modo de dirigir las operaciones de la actual guerra y de realizar los planes. Era incondicional la lealtad de este otomano a nuestra causa común, grande y llena de dificultades. No olvidaré nunca la impresión que me produjo el vice generalísimo turco en la primera conversación que tuvimos a principios de Septiembre de 1916. Accediendo a mi solicitud, me expuso en esa ocasión la situación militar de Turquía. Con gran claridad, precisión y franqueza nos trazó de ella un cuadro completo y, dirigiéndose a mí, terminó con las siguientes palabras: "La situación de Turquía en Asia, es difícil. Debemos temer que nos rechacen aún más lejos en Armenia. Tampoco es imposible que se renueven pronto los combates en el Irak. Creo además que los ingleses estarán dentro de breve tiempo en condiciones de atacarnos en Siria con fuerzas superiores. Pero, que suceda lo que quiera en Asia la guerra se decidirá en el suelo de Europa y pongo ahora para ello a disposición todas mis divisiones aún libres". Bien se puede decir que ningún aliado ha hablado con otro de un modo más objetivo ni con mayor desinterés. Y lo que dijo lo hizo.

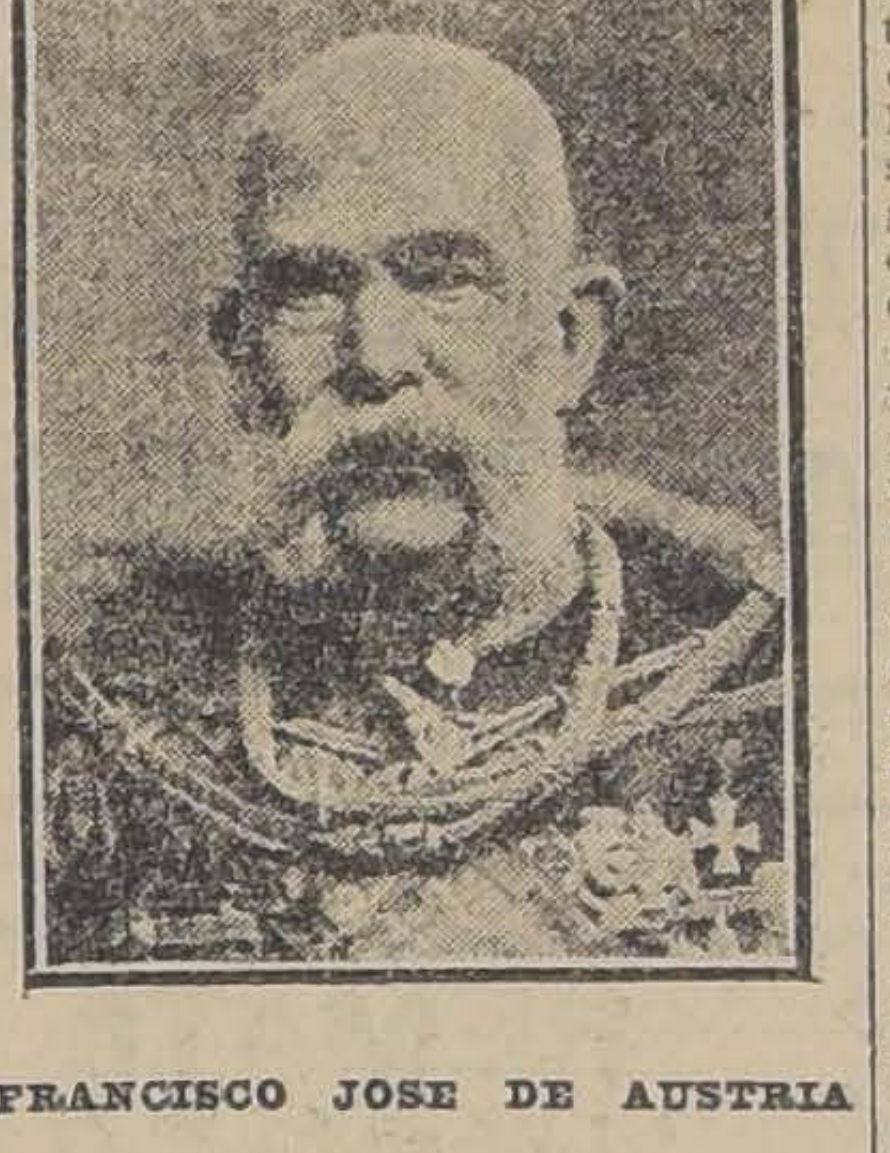
FRANCISCO JOSE DE AUSTRIA

Con todo su elevado concepto de la guerra en general, carecía Enver bajá de una sólida educación militar, casi diría de una educación de estado mayor, defecto que parecía existir en todos los jefes turcos, lo mismo que en sus estados mayores. Se diría que se trataba de un defecto propio de la naturaleza de los orientales. El ejército turco parecía tener sólo muy pocos oficiales que fueran capaces de dominar los problemas técnicos internos de la dirección cuando se trataba de realizar operaciones preparadas según planes exactos. Faltaba el sentimiento de la necesidad de que el estado mayor en medio de la realización de grandes ideas, de dique atención también a las minuciosidades. Esto explica que la riqueza en ideas del oriental, haya quedado a veces estéril por la falta del concepto militar de la realidad.

CONRAD VON HOETZENDORFF

Nuestro compañero de armas búlgaro, general Jekoff, era de un carácter muy distinto del otomano, rico en ideas. Era Jekoff un hombre sobrio, dotado de una facultad de observación, no ajeno a grandes ideas, pero cuyo horizonte se limitaba en primera línea a los Balkanes. No puedo decir con seguridad hasta qué punto, se encontraba bajo este último respecto bajo la influencia de su gobierno. Era en todo caso un ferviente partidario de la polítca exterior del gobierno búlgaro. Es probable que sus conceptos no hayan tenido nada que ver con sus procedimientos en las cuestiones de política interna.

El general Jekoff amaba a sus soldados y éstos lo amaban. Era grande la confianza que tenía en ellos, hasta en lo referente a la política. Merece mención con respecto a esto una de las observaciones que hizo cuando surgieron dudas de si el soldado búlgaro no se negaría a combatir contra el ruso: "Cuando digo a mis búlgaros que combatan, lo harán quienquiera que sea el enemigo". Por lo demás, no ignoraba el general ciertos defectos de sus soldados, fundados en el carácter nacional. Volveré más tarde sobre este punto.

En Pless entró en contacto personal, además de las personalidades militares dirigentes, también con los jefes políticos de nuestros aliados. Quisiera hablar en ese lugar sólo del gran visir otomano Talaat bajá y del primer ministro búlgaro Radoslavoff.

Talaat bajá producía la impresión de un hombre de Estado de genio. No ignoraba la magnitud de la misión ni los defectos de su país. No consiguió extirpar el egoísmo y la pereza nacional que pesaban sobre su patria sólo a causa de la magnitud de las dificultades que hubo que vencer. Es que era imposible mejorar en meses las omisiones cometidas durante siglos, lo que mucho antes de la guerra había corrompido la mezcla de razas y la interna extenuación moral de vastos círculos. Talaat bajá, considerado personalmente, había llegado con las manos limpia al frente del gobierno y las conservó limpias durante su permanencia en el poder. Era un representante digno del antiguo otomanismo caballeresco. se me presentó por primera vez en 1916 ,digno de una confianza absoluta desde el punto de vista político, y se separó del mismo modo de nosotros, en el Otoño de 1918.

Las deficiencias de la labor política y militar de Turquía tenían por causa su gran dependencia de la situación interna. Personalidades egoístas desde el punto de vista político o militar del llamado gobierno del comité, intervenían en la dirección militar y en muchos casos paralizaban su acción, de modo que el comando no estaba en condiciones de mejorar las deficiencias reconocidas con los medios de que disponía. Es verdad que algunos hombres descollantes hicieron cuanto estaba en su poder, pero el poder del Estado ya no penetraba en todo el imperio. El corazón del país, Constantinopla, pulsaba demasiado débil y no enviaba a las provincias lejanas savias sanas, vivificadoras y capaces de hacer prosperar el Estado. Es verdad que durante la guerra surgieron nuevas ideas conjuntamente con los laureles militares de las victorias en los Dardanelos y a las orillas del Tigris, y se desarrollaron con una exuberancia verdaderamente oriental Se empezó a pensar en la unificación religiosa y política de todo el Islam. La gente se deleitaba, a pesar del visible fracaso de la proclamación de la guerra santa, por la aparición de compañeros de armas mahometanos, como, por ejemplo, en el Africa septentrional. La marcha de los sucesos no tardó, sin embargo, en demostrar que el fenómeno de fanatismo religioso tenía su causa sólo en peculiaridades locales y que era engaño, la esperanza de ver aparecer ese fenómeno en las vastas regiones del interior de Asia; era más que un engaño: un peligro militar fatal.

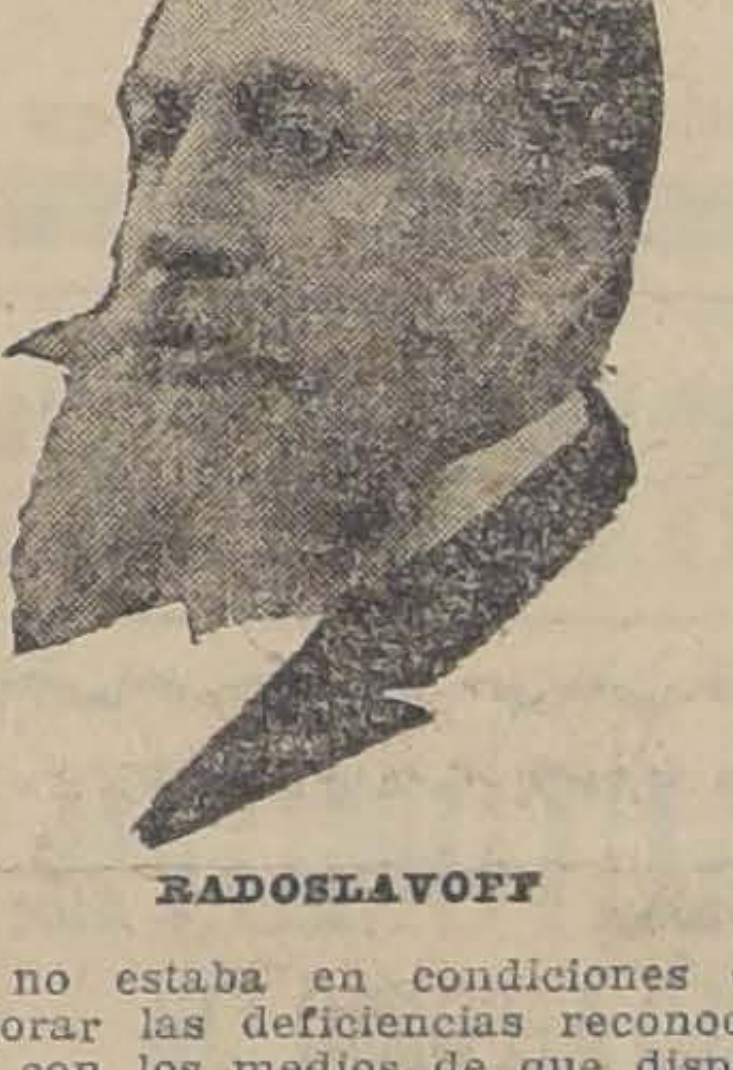
RADOSLAVOFF

El búlgaro Radoslavoff estaba, en cuanto a sus ideas políticas, más arraigado en el terruño que Talaat bajá, el hombre de Estado otomano de vastas miras. No me atrevería a dudar de si Radoslavoff había tenido un concepto claro de toda la magnitud — podría, tal vez, decir toda la magnitud concebida por su zar — del arrojo que encerraba el paso que dió bulgaria en el año 1915 al colocarse de nuestro lado. En todo caso, Radoslavoff merecía siempre nuestra cofianza en cuanto a su política exterior.

Los manejos partidistas de la política interna de Bulgaria, con toda su fiera efervescencia, no habían cesado durante la guerra y se hicieron sentir mucho también en el ejército. Además, de las ideas rusófilas que introdujeron un cuño de discordia en el ejército, la lucha entre los diferentes grupos políticos se extendió a la tropa y a sus jefes. Radoslavoff no era inocente, en cuanto a esto.

Estimulado por el interés que muchos manifestaron por mi vida personal durante la guerra, quisiera insertar en este lugar una descripción de la vida de un día normal en nuestro gran cuartel general. Ruego a todos aquellos a quienes poco guste tal descripción de pequeñeces en medio de los grandiosos sucesos históricos, que no lean las páginas que siguen. Su conocimiento no es necesario para tener una idea del gran período.

(Continuará).

El primer "couplet"...

Esas son lentejas;
si quiere las come
y si no las deja...
Couplet de La Goya.

Una noche hizo Dios salir a Abraham de su tienda y le dijo: "Levanta los ojos al cielo y cuenta, si puedes las estrellas; tan numerosa como ellas será tu descendencia..."

Abraham ya era viejo, pero creía en los milagros.

En efecto, poco después tuvo un hijo al que llamó Isaac, el cual se casó con Rebeca, hija de Bathuel. El matrimonio fué estéril durante veinte años. Al fin Dios oyó sus súplicas y les proporcionó dos hijos. El primogénito se llamó Esaú y el otro Jacob.

Jacob, era de carácter dulce y apacible, pero un tanto afeminado. Sabía tejer, coser a máquina y pegar botones. En cuanto a las artes culinarias era capaz de hacer una tortilla sin quebrar un huevo.

Esaú resultó aficionado a la caza y a los placeres de la gula. Algunos autores creen que era de carácter franco y confiado, expuesto siempre a las intrigas y engaños de su hermano. Otros apenas que padecía de un terrible dilettantismo por el comercio. Para Esaú todo era motivo de compra-venta, tanto que, si hubiese vivido en nuestros días, habría sido corredor de la Bolsa, dueño de agencia o Director de diario.

Un día Esaú salió con su escopeta. Entonces, como hoy, los zorzales eran sumamente escasos. Esaú regresó a casa con un hambre de profesor de escuela.

Jacob estaba cocinando a la puerta de su tienda.

"Dame de esa comida", dijo Esaú.

Jacob, que tenía la sartén por el mango, le pidió en cambio su derecho de primogenitura. Como Esaú se resistiera, Jacob le pasó la sartén por la nariz mientras que, para abrirle el apetito, le cantaba:

"Esas son lentejas,
si quiere las come
y si no las deja..."

Así se inventó el couplet.

Cesar-Carcabel

Princesas y reyes en Londres

La princesa asiria que busca apoyo.—El gordo Shah de Persia. — Sus costumbres y sus amuletos. — Un monarca de once arrobas.—La popularidad del Rey Alfonso. —El príncipe de Asturias sordo-mudo

Londres, Noviembre 29 de 1919.

Ante la antigüedad legendaria de la princesa asiria Surma de Birt Shimun, que hoy se halla en Londres pidiendo justicia para su pueblo, la noble prosapia de los Windsor y de los Hapsburgos es bagatela efímera que data apenas de ayer.

La princesa, que es hermana del Patriarca gobernador de Asiria, es aún joven y tiene un marcadísimo tipo asiático. Asiria, que en los tiempos bíblicos era la loba devoradora de los pueblos mansos, sufre hoy las vicisitudes de la historia y quiere escapar a las garras de sus conquistadores.

Difícil parece que la princesa salve a su pueblo. Entre los políticos ha tenido acogida apenas tibia. La Reina María, en cambio se ha recibido amablemente. La princesa, desolada y desilusionada de los europeos, piensa dirigirse a los Estados Unidos para buscar en el prosaico Departamento de Estado de Wáshington lo que no alcanzó en las doradas Cancillerías del Viejo Mundo.

Dos mil años antes de Cristo, Asiria era el más rico y poderoso de los imperios asiáticos. Hoy duerme un sueño muy semejante al de la muerte. Su suelo encierra grandes riquezas. Su posición geográfica es admirable y lo que es hoy un desierto puede ser mañana un emporio. ¿Quién despertará a esta bella durmiente cuya suerte lamenta hoy ante Europa indiferente una princesa antigua y hierática? ¿No despertará la princesa Surma la codicia americana, única capaz de agitar de nuevo la dormida vida de un gran imperio?

Con la princesa Surma llegó a Londres el más gordo de los monarcas reinantes, el Shah de Persia. Es un joven de 22 años que pesa 276 libras y mide apenas cinco pies de estatura. Su gordura le impide caminar largas distancias, y el mayor de sus martirios es estar de pie. Ha habido necesidad de hacer grandes modificaciones el protocolo británico para satisfacer las necesidades de este infortunado monarca. El Shah necesita un mobiliario especial. Una vez sentado en una de nuestras sillas ordinarias, no podría levantarse. Su cama está llena de mecanismos ingeniosos, única manera de que pueda mover su cuerpo voluminoso.

En opinión de los médicos vivirá muy poco, apenas cinco años más, y esto inquieta a Inglaterra que tendrá que gastar con su sucesor nuevas sumas para ver modo de conservar la influencia de que goza en Persia, cuyos soberanos son insaciables.

Ahmed Shah es un original, y no es la gordura excepcional la única de sus particularidades. Tiene pasión fanática por los amuletos y mascotas, de los cuales posee más de 200. Uno de los principales es un pedazo de ambar que según la leyenda cayó del cielo, en tiempos del Profeta. También posee una esterilla de oro que tiene la propiedad de hacer confesar sus delitos a los más empedernidos criminales. En un cofrecito de oro lleva al cuello una preciosa esmeralda, que fué propiedad de Mahoma y que hace invisibles a los miembros de la familia real que observen una perfecta castidad. No se sabe de ningún persa que en tan largo período de tiempo haya alcanzado la invisibilidad con ese precioso amuleto.

El Rey de España, que se halla actualmente en Londres, se ha divertido extraordinariamente con el espectáculo que ofrecen la princesa Surma y el Shah de Persia. Mezclado con la multitud, como simple particular, don Alfonso contempló la llegada de Shah a Buchingham Polace.

La simpatía de Alfonso y su gentileza le han hecho desde hace mucho tiempo favorito del pueblo inglés, que adora sus maneras democráticas. El Rey da la sensación de un simple mortal, perfectamente humano. No es un maniquí, ni un perro sabio, como otros potentados esclavos del protocolo y de la etiqueta. Tiene, además, cierta reputación de juerguista, a estilo de Eduardo VII, que fascina a las masas.

Con don Alfonso llegó a Londres su hijo don Jaime, niño de 11 años, de bella presencia, pero víctima de una enfermedad que le tiene casi sordomudo, con gran tristeza de sus padres y del pueblo español. Parece que un gran especialista eminente ha prometido, si no curarlo por completo, al menos aliviarlo notablemente.

(Traducido de "The Nation"

EL DUELO

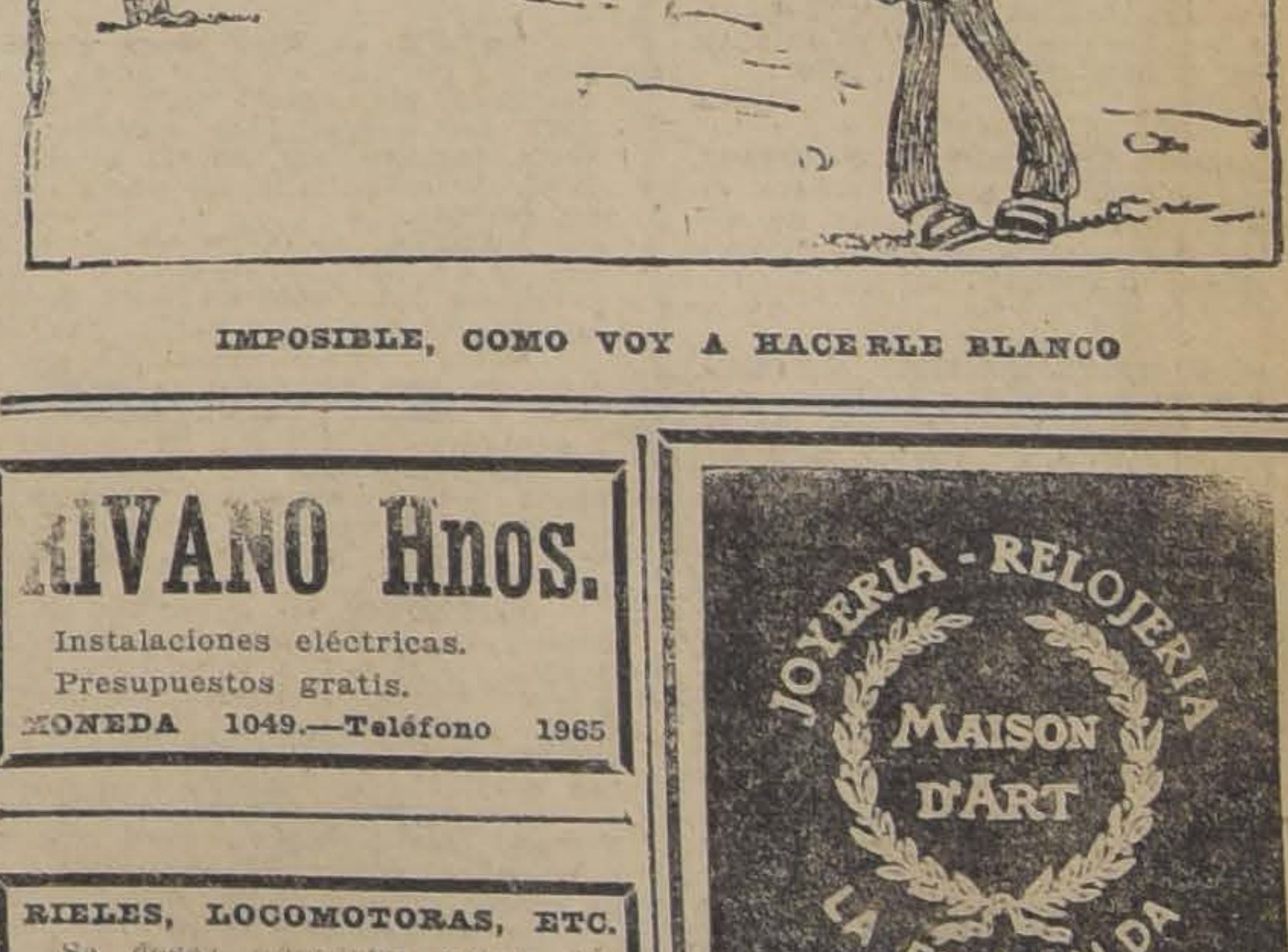
IMPOSIBLE, COMO VOY A HACERLE BLANCO

RIVANO Hnos.
Instalaciones eléctricas.
Presupuestos gratis.
MONEDA 1049.—Teléfono 1965

PESOS, CUATROS
y chauchas del 0.5, seguimos pagando el mejor premio.
SAN ANTONIO 18

1-M

RIELES, LOCOMOTORAS, ETC.
Se desea adquirir: veinte kilómetros de vía de rieles de quince kilos por metro, nuevos o en buen estado de uso;
Trescientos rieles usados mas o menos, de treinta y ocho kilos metro; y
Una locomotora en buen estado, de trocha de sesenta centímetros, y material rodante para construir carros de la misma trocha.
Ofertas por carta indicando precio, a J. L. C., Savoy Hotel.
2370-A-29

JOYERIA - RELOJERIA
MAISON D'ART
LA ESMERALDA
ESTADO 386
Bonito surtido en Objetos de arte, Alhajas finas y Relojes Longines

EMPRESA FORLIVESI

— DE —

Pompas Fúnebres

1037 - COMPAÑIA - 1041

Edificio Arzobispal
ENTRE PLAZA Y BANDERA

JUAN FORLIVESI

Teléfono Inglés 377

DEFUNCION

Ayer ha fallecido don

Antonio Yuseff C.

Sus restos serán sepultados privadamente.

LA FAMILIA.

Expresión de gracias

Damos nuestros más sinceros agradecimientos a todas las personas que se dignaron acompañarnos a la última morada de nuestro querido deudo don

Diego Luzero Ferrando
(Q. E. P. D.)

LA FAMILIA.

DEFUNCION

Ayer fueron sepultados privadamente los restos de nuestra querida madre, abuelita y hermana

María Rosazza v. de Baltera

LA FAMILIA.

POMPAS FUNEBRES

EMPRESA ZENTENO

Delicias 2584, casi esquina Molina (cuatro cuadras Estación Central)

TELEFONO INGLES 524

Nuestros servicios son presentados en forma insuperable y a los precios más bajos. Sin recargo hacemos todos los trámites de sepultación. Atiende personalmente.

CARLOS ZENTENO LOYOLA

PATENTES DE INVENCION

Al Ministerio de Industria se ha presentado:

Don **JOSE GUASCH Y GALBAS**, de Barcelona, pidiendo patente de invención para "Un gasójeno de gas de leña, de combustión invertida". 28-A

El señor **MORRIS HUNT BENNETT**, pidiendo patente de invención para "Mejoras en hornos eléctricos para fundir minerales, especialmente del grupo no ferroso". 28-A

El señor **SIMON AGRAMANT**, de Boston, pidiendo patente de invención para "Mejoras en relojes marcadores y sellos adaptables a aparatos de sellar y fechar, que marcan el minuto, la hora, el día, el mes y el año". 28-A

El señor **GILBERT S. VERNAM**, de New York, pidiendo patente de invención para "Un sistema de señales y transmisiones de mensajes telegráficos secretos". 28-A

El señor **EMIL ERNEST NOVOTNY**, de Estados Unidos, pidiendo patente de invención para "Un material plástico que se adapta a moldearse para preparar diversos artículos y especialmente planchas impresoras". 29-A.

La Sociedad **ELECTRO INDUSTRIE E. G.**, de Zurich, Suiza, pidiendo patente de invención para "Una lámpara eléctrica de bolsillo". 29-A.

Don **ARISTIDES RIVANO**, pidiendo patente de invención para "Una turbina hidráulica autorreguladora". 29-A.

Don **VICENTE VALDIVIA URBINA**, pidiendo patente de invención para "Una nueva aplicación de la uva, empleándola directamente en la fabricación de ácido tartárico cristalizado". 29-A.

Don **ANTONIO 2.o GARRIDO**, pidiendo patente de invención para "Una máquina de nuevo tipo, para producir fuerza hidráulica".

Se da este aviso para los efectos de las disposiciones reglamentarias correspondientes. 29-A.

EL JEFE DE LA OFICINA DE PATENTES DE INVENCION

CASA MUZARD

PARA HOY
MIERCOLES 28

PARA LIQUIDAR

Los SALDOS que nos quedan de nuestra

Gran Realización de Restos

haremos durante el día de mañana sobre

Todas las ventas de **Retazos 10 % de Descuentos**

Aproveche esta Oportunidad para comprar sus Trajes y Abrigos

¡¡A MITAD DE PRECIOS!!

También quedan algunos Saldos en

LIENZOS, CREAS
VICHY
FRANELAS
Y MOLETONES
y Géneros Blancos

FUNDO SE VENDE

Uno ubicado a 20 kms. de Los Angeles, de 781 hectáreas, siendo 250 regadas.

El fundo tiene derechos a 40 regadores del Canal del Laja, actualmente en construcción.

Datos dará:

Héctor Muñoz Quezada, Los Angeles

AVISOS DE REMATES

REMATE de un AUTOMOVIL

HISPANO-SUIZA.--MODELO ALFONSO XIII

TIPO DE CARRERA 4 ASIENTOS, MOTOR 15 H-P, PERFECTO ESTADO

POR AUSENTARSE A EUROPA

EL Sr. DAVID ECHEVERRIA VALDES

CASA RAMON EYZAGUIRRE

1148-AGUSTINAS-1148

HOY MIERCOLES 28

A LAS 4.30 P. M.

JORGE y VICTOR EYZAGUIRRE H.,
Martilleros de Hacienda.

28-A

Remate del Menaje de Casa

DEL SEÑOR SANTIAGO DEVOTO

(POR CAMBIO DE RESIDENCIA)

HOY MIERCOLES 28 a las 2 P. M.

2927 CATEDRAL 2927

— HAY —

SALON. — **Rico piano alemán vertical**, lámpara 4 luces, alfombra cortada de una pieza, **amoblado Luis XVI de nogal francés tapiz seda, de:** 1 sofá, 2 sillones y 6 sillas, **consola dorada Luis XVI con espejo luna cortada**, 4 grabados iluminados, **lindo escritorio japonés con nácar, mesita centro y 2 sillas doradas Luis XVI**, linda estatua de porcelana, pedestales y **un gran espejo luna cortada.**

SALITA. — Alfombra de una pieza, amoblado tapiz felpa seda, de: 1 sofá, 3 sillones y 3 sillas, mesita centro, **espejito y consolita luna cortada Luis XVI**, columnas, jardineras, lindo grupo de terracotta, cuadros, grabados, etc.

HALL. — Alfombra de una pieza, mueble vestíbulo de tres cuerpos, con espejo luna cortada, **amoblado roble americano de:** 1 sofá, 2 sillones y 4 sillas, **linda mesa ovalada de roble**, grabados, pedestales, jardineras de bronce y **un etagére con espejo.**

ESCRITORIO. — Alfombra cortada de una pieza, **rico amoblado roble americano, compuesto de:** escritorio de cortina, mesa escritorio, 2 estantes, un estantito y 1 sofá y 2 sillones Chesterfield, cuadros, pedestales, **máquina de escribir y una caja de fierro**, etc.

COMEDOR. — Alfombra de una pieza, **rico amoblado roble americano, de:** aparador, 1 trinche, 1 vitrina, **mesa de correderas** ovalada y 12 sillas tapiz cuero, 2 cortinas de felpa, reloj de colgar, carpeta mesa, manteles, cuadros, pedestales, **servicio de loza inglesa completo, con 115 piezas**, cristalería, cuchillería, servicio para té, pieza de centro, bandejas y alcuzas de plaqué y **12 tacitas para té de porcelana muy fina.**

1.er DORMITORIO. — Alfombra de una pieza, **amoblado estilo Trianón de:** 1 ropero de 3 cuerpos con espejo, 1 mueble toilette, 1 marquesa ancha, 2 veladores y 2 sillas junco, **servicio lavatorio de plaqué**, cuadros, una cortina seda, etc.

2.o DORMITORIO. — Alfombra de una pieza, **amoblado roble americano de:** 2 veladores, 1 cómoda alta con espejo, 1 peinador y 1 ropero de 2 cuerpos con espejo luna cortada, **2 bonitos catres de bronce modernos**, 2 colchones, servicio lavatorio, cuadros, 1 sofá y 2 sillones mouquett, etc.

OTRO DORMITORIO. — Alfombras de una pieza, catres de bronce, **un amoblado estilo inglés color natural con ropero de un cuerpo**, ropero, veladores y peinadores sueltos, amoblados de asiento, máquina de coser y servicios de lavatorio, etc.

VARIOS. — **Cocina a gas**, y otra económica, tina baño de zinc, plantas, un amoblado tapiz cuero para hall, etc.

1 LOTE de alhajas como ser: relojes de hombre y señora, cadenas, anillos con brillantes, etc.

ENRIQUE MANDIOLA E.
MARTILLERO DE HACIENDA.

28-A

REMATE JUDICIAL

Por decreto del 2.o Juzgado Civil, se ha fijado el 3 de Mayo próximo, a las 3 P. M., para el remate de las siguientes propiedades: Casas Nos. 2042, 2054 2060 de la calle Sazie, con 8 a 10 piezas cada una, fuera de dependencias.

Un cité, compuesto de siete casitas, Sazie N.o 2048. Produce m|m. $ 500.

Un sitio al frente del cité, eriazo, m|m. 700 mts.

Se remata en un solo lote.

MINIMUM: $ 80,000

Antecedentes, en el Segundo Juzgado; o estudio del abogado, R. Villalón Castillo, Morandé 466, ofic. 10.

30-a EL SECRETARIO.

REMATE DE MONTOLIN

El Jueves 29 de Abril, a las 4 P. M., en el estudio del abogado don Alejandro Valdés Riesco, Moneda No. 665, que conoce de la partición de los bienes de la sucesión de don Carlos Riesco, se procederá al remate de los siguientes lotes en que se ha dividido la propiedad denominada Montolín.

Lote Primero.—Comprende la casa-habitación No. 2040 y 2066 de la Avenida Providencia; la casa esquina Avenida Providencia No. 2090 y 2096; cinco casitas situadas en la Avenida Montolín No. 2, 4, 6, 8 y 10; chalet de dos pisos Avenida Montolín No. 12 y el sitio que deslinda con el río Mapocho que, tiene una caída de agua que puede aprovecharse para fines industriales.

Este lote tiene extensos y valiosos edificios, hermosas plantaciones y gran parque con parrón de fierro. Su extensión aproximadamente es de 21,600 metros.

MINIMUM $ 320,000

Lote Segundo.—Comprende de los sitios Nos. 17 a 30 de la Avenida Montolín, según plano del ingeniero señor Palacios.

Estos sitios, que tienen una extensión de 6,788 metros cuadrados, fueron tasados por el ingeniero don J. Manuel Figueroa, en Enero de 1915 ,en $ 106,964.

MINIMUM $ 100,000

El precio se paga mitad al contado y mitad a un año.

Bases y antecedentes en el estudio del Juez Partidor, de 2 a 6 P. M., y en la oficina del actuario don Martín J. Lira.

3136-a-29

Remate del Menaje de Casa

DEL SR. CARLOS ROSSEL

El Jueves 29 a la 1.30 P. M.

559 -- VICUÑA MACKENNA -- 559

— HAY: —

SALON. — Autopiano americano Soloist, con 54 piezas, **rico amoblado francés dorado estilo Luis XIV, forro terciopelo de Génova**, compuesto de: 1 sofá, 2 sillones y 6 sillas, **3 ricos cortinajes de seda verde un color, con cortinas de encaje fino, importados de Jansen, París**; espejo con consola chica, mesa de onix con bronces, mesas y pedestales dorados, reloj artístico carro romano, bustos de mármol, espejo Luis XV, marco bronce cincelado, cuadros al óleo de Casanova, Plaza Ferrand, Orrego Luco, Cavet, Fortunati, Cortés y Araya, mantón de Manila, piel de Vicuña, rica alfombra de una pieza, linda lámpara cristal Baccarat, etc.

ESCRITORIO. — **Rico amoblado Chesterfield, forro cuero habano**, compuesto de 1 sofá y 2 sillones redondos, escritorio de ministro, sillón giratorio, estatuas grandes de bronce, tintero fino, **lindo cofre turco incrustado en nácar y marfil**, cortinajes, rifle Mauser, alfombra de una pieza, gran lámpara eléctrica.

COMEDOR.—Amoblado estilo americano con espejos y cristales biselados, compuesto de 1 aparador con 2 vitrinas, 2 trinches, mesa de correderas y 12 sillas con cuero, **magnífico servicio para té, de plaqué Christofle cincelado Luis XV**, diversos útiles de plaqué, jarrones chinos, refrigerador, reloj de colgar, campana; Carillon, cuadros al óleo, cortinaje seda, gran lámpara eléctrica, etc.

DORMITORIO I.—Amoblado de nogal tallado Luis XV, compuesto de ropero de 3 cuerpos, peinador con mármol rosado, mueble de toilette Emperatriz, 2 veladores y mesa con mármol, catre de bronce ancho, 1 diván, 2 sillones y 2 sillas forro con seda, cortinaje de punto y cortinajes de seda usada, espejo Luis XV.

DORMITORIO II.—**Lindo amoblado de roble americano**, compuesto de ropero con espejo, cómoda alta, peinador y velador con mármoles rosados, catre de bronce americano, colchón, cortinajes, grabados, lámparas.

VARIOS. — Amoblado de vestíbulo estilo Misión, mueble para sombreros importado, de roble americano, otro juego de muebles de mimbre, etc.

A LA VISTA HOY, DE 2 A 5 P. M.

JORGE Y VICTOR EYZAGUIRRE H.,
MARTILLEROS DE HACIENDA

Remate de las Mercaderías

E INSTALACIONES DE LA CASA IM-
PORTADORA DE BRUCK Y
RACHITOFF

CASIMIRES IMPORTADOS

ESTADO No. 142 (Interior)

POR LIQUIDACION DE LA SOCIEDAD

Hoy Miércoles 28 del pte., a la 1.30 P. M.

— HAY: —

2,000 metros de casimires importados de primavera e invierno en colores que se venderán por cortes y piezas, 20 piezas de Osnaburgo americano para techos y ropa, etc.

INSTALACIONES.—Gran estantería barnizada con puertas de cristal apropiada para objetos de arte, 7 estantes con cristales, 2 id. de dos cuerpos, 1 estante parado. Estantería corrida para casimires, vidrieras para mostrador, mesones para muestrarios, divisiones para oficinas, escritorios ministro parados. Máquina escribir Underwood carro largo. Sillón giratorio. Juego de muebles para oficina, escritorio cortina, amoblado de roble americano para escritorio. Estante seccional de roble americano. Prensa copiar y muchas otras especies para oficinas.

Se arrienda el local.

Víctor Araya L.,
MARTILLERO DE HACIENDA.

REMATE

EL 3 DE MAYO, A LAS 3 1|2 P. M., se rematará en el estudio del Compromisario don Ignacio Santa María, Santo Domingo 784, el fundo de la sucesión de Leonidas Vial, ubicado en el departamento de San Fernando, comuna de Chimbarongo, con una superficie de cuadras, más o menos, bien regadas.

Minimum: $ 1.225,400 al contado

Cantidad en que ha sido valorizada la propiedad por don Emilio vas, propietario en la localidad.

Si no hubiere postores por toda la propiedad, se subastará inmediatamente, dividida en dos hijuelas.

LAS MARIPOSAS. — Con 347 cuadras, más o menos, casa de habitación, graneros, 21 posesiones para inquilinos, plantaciones de álamos y encinas.

Minimum: $ 763,400 al contado

SANTA NATALIA. — Con 210 cuadras, más o menos, casa de habitación, pesebreras, graneros, 8 posesiones de inquilinos, plantaciones de álamos, encinas, eucaliptos.

Minimum: $ 462,000 al contado

Para visitar la propiedad, dirigirse a don SAMUEL SANTANDER, Tinguiririca. Bases: en la notaría de don Abraham del Río.

Remate del Menaje de Casa

DE LA SEÑORA TERESA VIEL DE VICUÑA

— POR AUSENTARSE DEL PAIS —

1526 ALONSO OVALLE 1526

ESQUINA DE SAN IGNACIO

Hoy Miércoles 28 de 10½ a 12 y de 2 adelante

— HAY —

SALON. — Amoblado de nogal tapiz de seda Luis XV, sofá, dos sillones, dos bergéres y seis sillas, cinco cortinajes de seda con lanzas de bronce, stores finos, **vitrina Luis XV** Martín, con bronces, **mesita dorada Luis XV**, con retratos miniaturas, **rica lámpara eléctrica de cristal y bronce**, espejo luna tallada marco dorado Luis XV, alfombra de tiras tripe cortado, cuadros al óleo de Pedro Lira, Valenzuela Llanos, Duvernon, José Tomás Errázuriz, Muñoz y Lucare, Grossi; estatuas y grupos de mármol y columnas de mármol verde, figuras de bronce con columnas de mármol, porcelanas de Saxo, **filigranas de plata** y objetos de vitrina.

SALITA. — **Rico piano Schiedmayer & Soehne** cuarto de cola en perfecto estado, **pianola con piezas**, amoblado Luis XV de nogal tapiz de seda, compuesto de sofá, sillones fantasía y sillas, tres cortinajes de seda y lanzas de bronce, stores finos, rica lámpara eléctrica cristal y bronce, lámpara de bronce de pie para electricidad, espejo Luis XV luna biselada marco dorado, alfombra de una pieza, **cuadros al óleo de Casanova, Orrego Luco, Valenzuela Puelma, J. F. González, Henri Rognault (París)**; acuarelas de **Truidos, E. Salinas (París), Goya (Roma), Caputo**; grupos de mármol y **estatuas con columnas de mármol, grupo de Terracotta**, figuras y grupos de biscuit, lámparas de porcelana con pantalla, cojines fantasía.

HALL. — Amoblado de roble tapiz terciopelo inglés granate, compuesto de sofá, dos bergéres y seis sillas, mesa de centro de **roble americano con patas de bronce y cristal**, gran espejo luna biselada y marco de madera, **rica lámpara de pie de bronce con pantalla**, mesas varias, lámparas de porcelana con pantalla, poches de bronce y porcelana, mesa japonesa con cubierta de madera con incrustaciones, mueble jardinera japonés, con bronce; jarrones chinos con pedestales de madera tallada, alfombra tripe cortado de 3x4, en perfecto estado, cuatro cortinajes de terciopelo inglés color granate, **cuadros al óleo de A. Casanova, J. F. González, Eucarpio Espinoza, acuarelas de Helsby** y de otros autores, estatuas de bronce y pedestales de mármol, **platos cloissonés, jardinera grande plaqué**, plantas varias, alfombra de escala tripe cortado, otra para escala **auxminster**, varillas de bronce, pedestales de roble americano, tres plaffoniers cristal con bronce, cojines varios, una **Victrola Víctor de roble americano en perfecto estado**, con 18 piezas; un mueble paragüero de roble americano.

COMEDOR. — Amoblado de comedor estilo Renacimiento, compuesto de aparador y dos trinches, mesa de correderas, doce sillas de nogal tapiz marroquí lacre, lámpara eléctrica niquelada de 10 luces; mesa chica de nogal, carpeta de mesa de paño lacre, tres cortinajes de paño con sus cenefas, biombo, **plaqués finos, candelabros, gran ponchera con jarritos de plaqué**, alcuzas, paneras, fuentes varias, bandejas, cockteleras, **rica pieza de centro** con espejo, servicio para té, 24 saleritos de plaqué, **RICO SERVICIO DE PORCELANA DE LIMOGES** para dieciocho personas, servicio de loza inglesa para diario, **rico servicio de cristal Baccarat** para 18 personas, cuadros de Casanova, una copia de Correa por Letelier, Pedro Lira, Reveco, alfombra de tiras tripe cortado, **rica alfombra de una pieza de tripe cortado, servicio de cuchillería fina de Alfónide y Christofle.**

ESCRITORIOS. — Mesa escritorio ministro de encina, otro id. estilo americano, estantes seccionales importados, de roble americano, mesita de roble y licorera Tántalus, frascos de cristal, amoblado de cuero compuesto de un sillón, cuatro sillas y sillón para escritorio, un rifle salón, lámpara eléctrica de cuatro luces, sillón Morris importado con cojines de felpa, dos sillones de roble americano con asiento de cuero, estante chico de roble americano, biombo, reloj de bronce, figuras biscuit, estatuas de bronce y pedestales de ónix y de madera con pilastras de bronce, alfombra lacre de una pieza tripe cortado, **cuadros al óleo, marinas de Swinburn**, cuadros de P. Jofré, **acuarelas de Miró.**

DORMITORIO 1.o — Amoblado nogal Luis XV, compuesto de ropero tres cuerpos, espejos lunas biseladas, peinador, cómoda y un velador con mármoles, marquesa, sofá y dos poltronas tapiz de lana, **rico servicio de plaqué de lavatorio**, juegos de frascos de cristal y plaqué, otro juego de frascos de cristal cortado y bandeja plaqué con espejo, jardinera y jarrón de plaqué, grabados y cuadros varios.

DORMITORIO DE NIÑA.—Amoblado nogal Luis XV, compuesto de ropero con espejo, cómoda, velador, mueble de toilette, etagére con espejos, guéridon con mármol (mesita), rico catre de bronce, chaisse longue y poltrona de nogal, cortinajes celestes con barra de bronce, choapinos, lámpara de pantalla.

OTROS DORMITORIOS. — Amoblado estilo moderno, compuesto de ropero, peinador, cómoda y velador, mármoles rosados y espejos lunas biseladas, lindo catre de bronce con sommier, alfombra verde de una pieza, tripe cortado, en perfecto estado, canapé y sillón tapiz pergamoid, lámpara de bronce, cuadros y grabados varios, marcos para retratos, cortinajes de felpa y lanzas de bronce, otro amoblado estilo moderno, compuesto de ropero, peinador, cómoda y velador con mármol blanco y espejos con lunas biseladas, rico catre de bronce con sommier, alfombra de una pieza tripe cortado, lámpara eléctrica de dos luces, dos sillones de felpa lacre, grabados, etc.

BAÑO. — **Rica tina de baño fierro enlozado, califont Goyer, lavatorio de desagüe, lluvia niquelada**, espejos marcos laqué, consolas, ec.

COCINA. — Cocina económica, carnicera de fierro con rejilla y perchas, mesas de cocina y toda clase de batería y útiles, estantería de repostero.

VARIOS. — **Una hamaca**, un **punshing-ball** en perfecto estado, sillas de vestíbulo de roble americano, columnas de madera con ponches de porcelana, plafoniers, ropero antiguo de jacarandá, mesa de caoba, guantes de box, varios pares de patines, bote mecánico para helados, una carabina Winchester.

JORGE BALMACEDA PEREZ
MARTILLERO DE HACIENDA.

NOTA. — Empezaré el remate en la mañana, por la cocina, varios y tercer piso.

LA NACION

Santiago, 28 de Abril de 1920.

REORGANIZACION ADMINISTRATIVA

Cuando el actual Gabinete ocupó el poder, hubimos de manifestar las fundadas esperanzas que los antecedentes de sus miembros nos permitían abrigar respecto de la eficiencia de su labor administrativa. Puede decirse que el único recinto hasta el cual no llegan en el momento actual las preocupaciones y las perturbaciones intensas que producen en el ánimo nacional la lucha que va a iniciarse, es el despacho de cada uno de los Ministros de Estado.

Pero por la fuerza misma de la situación, la mayor parte de sus desvelos y sacrificios tienen que quedar en una discreta penumbra mientras no se disipe la agitación que enardece el ambiente. Y sin embargo nunca ha sido más delicada la situación de los diversos problemas de vital importancia para la República. Es preciso gobernar con los elementos que se tiene a la mano dentro de la reducida órbita de facultades del Ejecutivo, sin Congreso en funciones en un país cuya vida legislativa y aún administrativa gira en torno de las resoluciones parlamentarias. Se realiza de este modo una labor de improvisación continua, de remiendo paciente de los materiales disponibles para edificar una política definida en cada rama del Gobierno, que aún cuando haya de pasar inadvertida para muchos merece el sincero aplauso de la prensa y de la opinión.

Hay por ejemplo un punto secundario en su actualidad, pero de absoluta urgencia para el prestigio y eficiencia de los servicios públicos. Y sabemos que el Ministerio de Hacienda ha estado dedicándole preferente atención. Nos referimos a la reglamentación del trabajo de los empleados fiscales. Lo que en esta materia se resuelva tiene que traducirse en el desarrollo de las grandes fuerzas de la máquina administradora del país, que hasta hoy han permanecido tan inaprovechadas como la fuerza motriz de nuestros ríos.

Desde que nuestro diario vió la luz pública, emprendió una campaña muy tesonera por la creación del servicio civil, tal como está implantado en Estados Unidos, en Francia, en Inglaterra y en Italia, con su reglamento de incorporaciones, promociones y retiros. Dos objetivos se persiguen con esto: especializar en cada rama del servicio fiscal a personales idóneos y hacer del conjunto una sola y gran carrera que ofrezca a sus funcionarios el bienestar material y la garantía de sus derechos adquiridos a cambio de todo su tiempo y de todos sus esfuerzos.

Hasta hoy no han dado las oficinas públicas el máximum de sus esfuerzos y de su tiempo al país. Esto, hablando en tesis general, para no desconocer las excelentes condiciones en que trabajan algunas de ellas. Ha existido durante algún tiempo la excusa de que esos empleados estaban mal rentados y más de una vez se han hecho valer considerables iniciativas para disminuir personales excesivos a fin de rentar bien a los funcionarios realmente útiles y necesarios. Por un defecto de nuestra raza, los aumentos de sueldos han ido consiguiéndose, pero la calidad de los servicios no ha variado.

Existen hoy muchas reparticiones cuyos puestos son verdaderas canonjías. Se trabaja en ellas un espacio nominal de cuatro horas diarias, sin método ni fiscalización centralista. Lo que puede hacerse en una hora se ejecuta en varios días. No existe conexión entre los distintos trabajos, el papeleo marcha lentamente y nunca se mira hacia atras. En cambio al público, queda entregado a su propia suerte cada vez que se dirige a una oficina fiscal para obtener alguna facilidad o por lo menos un dato cualquiera.

La politiquería imperante durante muchos años, ha creado una institución temible y perniciosa a la vez: la burocracia. Esta burocracia ha sido confundida con el centralismo por sus víctimas del resto del país y acaso sea ella el cáncer que roe la organización unitaria creada por nuestra Carta Fundamental. Por lo menos, es muy difícil distinguir entre los inconvenientes del sistema constitucional imperante y los perjuicios incensantemente causados por el defectuoso mecanismo burocrático. Y finalmente, no es este un mal netamente chileno, sino una epidemia uniforme en todos los países latinos, agravada aquí por las preocupaciones y los atavismos de nuestra raza.

Lo único indiscutible por el momento, es que el país no puede seguir marchando con esta monstruosa organización administrativa. Hay plétora de empleados en la mayoría de las oficinas, estos empleados trabajan mal y a destiempo y la afluencia de protegidos por el presupuesto perjudica a muchos servidores realmente meritorios.

Desde hace veinte años, cada vez que un Presidente recién elegido se ha hcho cargo de su puesto, ha empezado por dictar un reglamento para aumentar el número de horas de servicio en las oficinas públicas. Todas estas medidas han sufrido una condena tradicional a letra muerta. Y sería esta la primera vez que un Presidente que se va, pusiese atención a esta medida, con la cual rinden superficial homenaje a su programa los Presidentes entrantes.

Si el Ministro de Hacienda, señor Oyarzún corta ahora este nudo de inercias más poderosas por la ley pasiva del peso de las rémoras que cualquier fugaz empresa de renovación, dictando reglas precisas y sanciones terminantes que salven del desuso y de la inobservancia a la nueva reglamentación, la economía nacional se beneficiará en muchos millones de pesos y será mucho más fácil gobernar este país.

Hay que reglamentar no sólo las horas de trabajo, suprimiendo este descanso matinal que en algunos países latinos ha llevado hasta la corruptela de que las oficinas ministeriales se abran sólo de doce de la noche a cuatro de la madrugada, sino también las licencias y feriados. El día en que se descuente severamente para la jubilación cada día de licencia y se cargue a la cuenta del sueldo mensual cada una de las inasistencias, las reparticiones marcharán inmensamente mejor.

Si el obrero manuel trabaja rudamente un mínimum de ocho horas diarias, no hay inconveniente para destinar a lo menos seis horas a funciones burocráticas. Hace falta asimismo la inspección del trabajo de cada oficina, la fiscalización de los atrasos tan frecuentes hoy día en el despacho diario.

Hemos llegado al límite de la desorganización en esta materia. Tenemos realmente poca fe en cualquier medida imperativa que no traiga especificada la sanción inmediata para cada una de las infracciones que puedan cometerse. Pero debemos expresar un voto entusiasta porque el Ministro que ha tomado sobre sí una tarea tan severa y tan patriótica a la vez, obtenga por fin un éxito que sus predecesores de los últimos veinte años no pudieron alcanzar.

Alza en el precio de los diarios

Como lo indica el aviso que publicamos en otra sección de nuestro diario, LA NACION ha acordado subir el precio de todas sus ediciones a veinte centavos o sea el mismo precio de sus ediciones dominicales.

Han tomado este mismo acuerdo los demás colegas de la prensa local, los diarios de Valparaíso, Concepción y los diarios más importantes de otros puntos del país.

Y no podía suceder otra cosa. El precio del papel, como lo hemos venido indicando últimamente, ha alcanzado precios absolutamente fabulosos o sea con un recargo de 300 a 400 por ciento sobre los precios normales.

Se podrá apreciar la magnitud y la importancia de este factor del papel, cuando diarios como LA NACION solamente en papel han llegado a consumir más de dos millones de pesos por año.

Los diarios en todos los países del mundo se han encontrado ante la aguda crisis del papel y han afrontado la situación, introduciendo todas las medidas necesarias para asegurar su existencia, empezando por alzar el precio de sus ediciones cuotidianas.

Es preciso conocer íntimamente el rodaje interno de un rotativo moderno para apreciar los esfuerzos que deben realizarse a objeto de tener a los lectores contentos con su diario, y antes que malograr estos servicios que constituyen la vida misma del diario y sacrificar la amplitud de sus servicios informativos, LA NACION ha aumentado el precio de venta de sus ediciones diarias segura de contar con el concurso y benevolencia de sus lectores y amigos.

La Flor de Cabañas
CIGARRILLOS
Habanos Extra finos.
17-m.

El Gran REMEDIO UNIVERSAL

Nitro Ozona, Lowe Weisstlog, el único comprobado por medio de la radiografía que cura la tuberculosis (tisis). Pruebas a la vista. Afamado desde 1887. Cura radicalmente: cáncer, gangrenas, sífilis, enfermedades hígado, riñones, del estómago, pulmones, bronquitis, faringitis, asmas, hipertrofia, diabetes, albuminuria, reumatismo, hidropesía, obesidad, raquitismo, epilepsia, apoplegía, anemia, catarro intestinal, disentería, apendicitis, peritonitis, almorranas, fístulas, forunculosis, heridas, úlceras, tumores, contusiones, quemaduras, picaduras venenosas, enfermedades piel, sangre, enfermedades secretas. Prodigioso en aneurisma, en enfermedades del corazón, cerebro, vista, espina dorsal, etc. Viruela, peste negra, hemorragia, peste bubónica, tifo, pestes y fiebres en general, son vencidas a las pocas horas con repetidos lavados intestinales y tomas. Igual tratamiento para demás enfermedades. Catecismo Nitro-Ozona, consúltelo todo enfermo, sea cual fuere el mal encontrará el medio seguro de sanar radicalmente. Remítolo gratis a quien lo pida.

LUIS LOWE
Casilla 882.—Teléfono 1830.—Claras 149.—Santiago.—Droguería Daube y Boticas principales

DE DON JAVIER GANDARILLAS M.

Reformas sociales

El gran repúblico Teodoro Roosevelt en su última obra "Los enemigos de nuestro propio hogar" dedica un extenso capítulo al análisis de las reformas sociales necesarias en la actualidad en el seno de la gran democracia americana en contraposición con las doctrinas de los diversos sistemas socialistas predicados en Europa y que se pretende importar a este continente como una panacea para curar todos sus males.

Como un verdadero hombre de Gobierno el ex-Presidente se sitúa entre esos dos grupos extremistas que desean defender el individualismo radical de un Spencer o el socialismo de Marx. A su juicio el verdadero valer de un hombre debe medirse por el servicio que presta al prójimo o al mundo en que vive y como mientras exista la humanidad habrá diferencia de capacidades y de obras, deberá reconocerse la justicia y la sabiduría de las diferentes recompensas en pago de distintos servicios.

Si las doctrinas colectivistas significaran el aniquilamiento de nuestra civilización existe un peligro igual si abandonamos la sociedad al curso que ha tomado en los últimos tiempos a impulsos de un individualismo sin restricciones. Sólo la acción colectiva puede remediar ciertos males originados por esta tendencia exagerada. A menos que reconozcamos las deplorables condiciones industriales de la actualidad y que se tomen las medidas conducentes para atenuarlas, corremos el riesgo de ver a muchos hombres exasperados por su miseria prestar oídos a falsos predicadores, que los sumergirán sin duda en una miseria más honda aún; pero que siquiera reconozcan este hecho de que son por ahora miserables.

"Debemos reconocer y estamos obligados a emprender la guerra a los males actuales. Los remedios son en parte económicos, en parte espirituales; en parte pueden lograrse por medio de leyes, en parte deben obtenerse ya sea por los esfuerzos individuales, ya sea por los de la asociación. Para realizar ésto el carácter es una cuestión esencial y el carácter no se crea por leyes. Estos remedios incluyen una enseñanza moral y religiosa que acrezca el espíritu de fraternidad humana; un sistema educacional que prepare a los hombres para todas las formas de servicio útil y que nos acostumbre a recompensar tanto el sentido común como la moralidad, y la industria debe ofrecer una distribución de sus utilidades tal, que permita a los obreros inteligentes y amigos del ahorro pasar de la condición de manejadores de las herramientas a la de dueños de ellas; el Gobierno por último deberá ser tan fuerte, tan justo, tan sabio y tan democrático que sin quedarse demasiado atrás ni tampoco yendo a ciegas hacia adelante, pueda cumplir con el deber que le corresponde para obtener estos resultados".

Estas opiniones del ex-Presidente formuladas ante sus conciudadanos, en Setiembre de 1917 con la visión de todo el caos que la guerra europea habría de traer consigo, deben ser meditadas por todos los hombres que asumen hoy en día las responsabilidades del Gobierno en la América del Sur.

Para nosotros en particular son de palpitante actualidad. En vísperas de realizar numerosas reformas que son solicitadas por la opinión casi unánime del país, debemos tomar nota de cuáles son los puntos de partida y cuáles las aspiraciones finales a las cuales por cierto no se podrá llegar sino lentamente gracias al esfuerzo común.

Para los Gobiernos democráticos modernos la protección a la industria y a la agricultura es algo muy diferente de lo que significaba en los tiempos antiguos cuando los príncipes y sus Ministros las protegían abstractamente consideradas sin tomar en cuenta a los obreros y a los campesinos. Todas las medidas de Gobierno que se tomaban en aquellos tiempos tendían a favorecer al consumidor y no a los productores del trabajo. Si el Estado llegaba a intervenir en los conflictos entre obreros y patrones, lo hacía con un espíritu absolutamente diverso al de proteger al trabajador. El vizconde de Avenel, el erudito autor francés de "Campesinos y obreros", nos dice a este respecto. "los salarios podían bajar cuanto querían, la autoridad no se planteaba la cuestión de investigar si permanecían **"equitativos"**.

Para remediar esta situación, los obreros poco a poco se reunieron en federaciones que fueron reconocidas por la ley, se les reconoció más tarde el derecho de huelga, y se limitó el número de horas de trabajo en las fábricas. Estas medidas se obtuvieron después de memorables luchas que duraron más de medio siglo en Inglaterra.

Entre nosotros estos principios están ya incorporados a nuestras leyes, pero aún falta mucho por hacer. Se necesitan leyes de carácter económico que permitan acometer las reformas educacionales y sociales, sin las cuales la democracia no puede existir.

En presencia de los nuevos factores que contemplamos, tales como el encarecimiento de la vida, la organización de las clases trabajadoras, las aspiraciones de mejoramiento social de la juventud, no es posible quedar indiferentes, ni menos oponerse al progreso.

A Dios gracias vivimos en un país excepcionalmente rico, que tiene una gloriosa historia y cuyos hombres públicos han dado pruebas en las horas difíciles de buen sentido y de patriotismo.

No rebajemos, por lo tanto, nuestro ideal. Coloquémoslo por lo menos a la altura del formulado por el Presidente americano, seguros de que en una generación más habremos logrado realizar una gran parte de él.

J. G. M.

El Ministro de Hacienda y el salitre

Los principales diarios de Santiago y de ésta, publicaron hoy una comunicación de los salitreros asociados, al actual Ministro de Hacienda, señor Oyarzún, que anduvo por acá hace poco y que, con mucho acierto, fué a la Aduana, donde tiene mucha tela que cortar, y a la gerencia de la "Asociación de Productores de Salitres", donde su cooperación, bien intencionada y discreta, puede dar muy buenos resultados para esa industria, la hacienda pública y el país todo.

En la comunicación referida, sus autores se dan los parabienes porque un Ministro de la preparación del señor Oyarzún trata con ellos, y le ofrecen coadyuvarlo y trabajar acordes por la prosperidad del salitre; y nosotros nos congratulamos por tan plausible armonía, algo extraña si bien se miran ciertos precedentes no muy remotos y en que dicha industria, discretamente apoyada en el Gobierno, pudo dar a sus dueños, al mismo exhausto Fisco y al país, una ola de prosperidad que en la hora de ahora no nos haría ver nuestro porvenir inmediato con el entrecejo fruncido y la voluntad vacilante. No hubo en los tiempos recordados ese saludable consorcio entre el Gobierno y los salitreros; pero con la experiencia adquirida en cabeza ajena y en la propia, confiamos en el actual Ministro de Hacienda.

Dicho señor, queriendo estudiar el **problema salitrero** como aconseja la crítica científica más elemental, cuando es bien intencionada, fué varias veces a la región del nitrato, único modo de conocerla y juzgarla, y se trajo a su bufete un gran caudal de observaciones, después de recorrer la pampa calichosa y sus fábricas y de tratar a sus jefes, empleados y obreros. Sólo así se puede opinar sobre tan complicada industria y sus proyecciones, como de un grupo cualquiera de nuestros semejantes.

Para adormecer el tedio de los viajes en este dichoso ferrocarril Longitudinal, hojeábamos anteayer la gran revista **"Cosmópolis"**, que dirige Gómez Carrillo, y en ella topamos con un artículo de este celebrado autor y cuyo título es **"La psicología del viaje"**, y en el que probaba por modo concluyente lo difícil que es para el viajero, no diremos el estudio de un país, de una región, de una ciudad, sino la de una aldea y la de una calle sola; y en apoyo de esta afirmación, el autor dicho citaba el parecer, absolutamente concorde con el suyo, de Paul Bourget, sin duda el primer psicólogo viviente. Según ambos (y todo observador de verdad y de sana intención) es menester mucho tiempo de residencia en un punto cualqiera poblado para juzgarlo con acierto, y facultades sobresalientes en el observador. Pero acá, en nuestra tierra, se mira a vuelo de pájaro o a cien leguas de distancias, y luego el observador, llámase periodista, político, Ministro o diletante, tiene para hablar o escribir una andanada ¡de qué!. ¿De observaciones con deducciones lógicas? — De **impresiones**, y las impresiones no son antecedente para formar un juicio digno de un escritor o político de verdad, sino de charlas de sobremesa, o de tema para uno de esos puñados de renglones cortos que sus autores llaman versos.

En el punto que tratamos, el actual Ministro de Hacienda se salió del camino trillado por sus predecesores, y fué varias veces al norte a estudiar el salitre donde está el salitre, y no encastillado en su despacho como cualquier teorizante al uso.

Es de esperar, por tanto, que el señor Oyarzún, en perfecto acuerdo con los salitreros, trabaje porque nuestra grande industria dé de sí todo lo posible, no olvidando sus relaciones y proyecciones dentro del país y las que lo ligan con el extranjero.

Sin duda ya habrá observado dicho señor Ministro que la **Asociación de Productores**, a pesar de ser una corporación en cuyo manejo el país interviene por medio de tres representantes del Gobierno, no ha tenido la suerte de atraer a sí a todos los salitreros.

Descartemos la fracción yanqui, la que, según dice, no puede unirse al núcleo de salitreros porque una ley de su país le prohibe los monopolios, y vamos a la fracción alemana, que tampoco quiere unirse a los ingleses, chilenos, italianos, españoles, yugoeslavos, etc., que forman el gran núcleo aludido y en consorcio con el Gobierno, que, al fin y al cabo, es el mandatario de la Nación, el que niega o concede el apoyo oficial, tan necesario a todos los que pueblan su territorio o que desde más allá de sus fronteras comercian con él.

Los salitreros alemanes no tienen una ley como la que embarga su libertad a sus colegas yanquis; han recibido el apoyo fiscal cuando lo han solicitado; están bien quistos en el país y en las esferas gubernativas, ¿a qué, entonces, se excepcionan? ¿Por qué no quieren aunarse ahora con sus compañeros de industria? Para ellos no es cosa nueva, pues en tiempos no lejanos formaban parte de la llamada, en mal inglés y mal chileno, **combinación** salitrera. ¿O no les place la intervención gubernativa en el directorio de la Asociación de Productores? Como quiera que fuese, su posición, alejada de sus exasociadores, no los favorece y es un punto dudoso y hasta desfavorable para sus demás colegas de industrias, que quisieran, como los representantes del Gobierno, que la totalidad de los salitreros se manejaran por una sola cuerda, obteniendo así un monopolio saludable para ellos mismos, para el Gobierno que los ampara y para el país en que tarbajan y prosperan.

Na dudamos que ese punto dudoso ha de despejarlo el señor Oyarzún. El medio está al alcance de su mano. La ley de auxilio a los salitreros tiene anverso y reservo...

P. LYON

Valparaíso, 25 Abril de 1920.

Caucho puro de Bolivia
vendo 200 kilos
Casilla 619 :: Valparaíso
29-A

HASTA
$ 1.000,000
AL CONTADO
Ofrecemos por fundo ubicado entre Rancagua y San Fernando
De buenos terrenos regados, prefiriéndose que cuente con galpones extensos.
Negocio rápido
Ordenes a nuestro
Departamento de Fundos
Freudenburg & Balmaceda
330 — MORANDE — 330

A LOS DUEÑOS DE AUTOMOVILES
HUDSON
Y
ESSEX
Nos es grato avisarles que hemos recibido los afamados lubricantes
WHITMORE Y MONOPLANO
Especiales para estos automóviles.
Graham, Rowe & Co.
DIECIOCHO 745 :-: BANDERA 267

Aspectos de la lucha presidencial

LOS NUEVOS HORIZONTES POLITICOS

1. Trastrueco de programas, de hombres, de partidos y de combinaciones.
2. La política chilena se ha trasladado bruscamente al terreno económico-social.
3. El grueso de la opinión pública pasa por un momento de desorientación.
4. Lo que hay de común en las dos grandes corrientes políticas en lucha.
5. Lo que caracteriza hoy a la tendencia aliancista.
6. Lo que caracteriza a la tendencia unionista.
7. Aplicación práctica de los dos criterios.
8. El criterio aliancista frente a la cuestión social y los peligros que entraña.

1. Trastrueco de programas, de hombres, de partidos y de combinaciones.—La opinión pública tiene conciencia de que algo nuevo ha empezado en nuestra vida política.

Ha visto desplegarse una vez más la bandera de la Alianza que, en las lides del pasado, guió las huestes liberales a la victoria o a honrosa derrota electoral. Pero instintivamente ha advertido que esta enseña encubre hoy sentimientos e ideales muy distintos de los antiguos. El odio a la oligarquía, al capitalismo y al centralismo absorbente no entraba en la trama de los escritos y discursos del aliancismo tradicional.

Frente a la Alianza, ha visto levantarse una nueva corriente política, encabezada por la élite intelectual del país, que ha agrupado en un haz a la casi totalidad de los liberales democráticos, de los liberales y de los nacionales y a los nacionalistas. Exteriormente, la Unión es un simple movimiento de aproximación de los partidos de centro; la realización del propósito tan infructuoso como tenazmente perseguido por Agustín Edwards desde "El Mercurio" en los últimos diez años. Pero en los manifiestos de esta nueva entidad política suenan palabras y aparecen conceptos, como "El mantenimiento del orden", "La defensa social", "La necesidad de adoptar una política definida frente a la cuestión social", que no figuraban en la antigua literatura liberal unionista.

La misma asendereada palabra "Coalición", ha salido al escenario. Pero no ha logrado despertar ni los odios ni los entusiasmos de antaño. "La tregua doctrinaria" y "la paz de las conciencias", hacen el efecto de espectros exhumados de los legajos polvorientos en que descansan archivadas las fórmulas políticas que fueron.

Igual fenómeno se observa en el personal político. Los prestigios de ayer se han eclipsado súbitamente, y en su lugar se han improvisado prestigios nuevos. El señor Mac-Iver, cuya vida política se confunde con la vida del Partido Radical, es hoy una voz que clama en el desierto. El más ilustre de los estadistas vivos, abandonado por los suyos, en plena actividad intelectual y política, ha pasado a ocupar el honroso puesto que su talento, sus virtudes cívicas y su raro valor moral, le habían labrado en la galería histórica de los grandes servidores públicos. Un político hasta ayer combatido, detestado y calumniado por las exaltaciones del sentimiento radical, levantado por una ola de popularidad súbita, ha empuñado las riendas del radicalismo, en la carrera hacia la nueva meta que ha tomado como objetivo político.

2. La política chilena se ha trasladado bruscamente al terreno económico-social.—Este trastorno de los programas, de los hombres, de los partidos y de las combinaciones, refleja un cambio brusco en el escenario político chileno.

Durante los últimos treinta años nuestra política se ha movido, casi exclusivamente, en el terreno político-religioso. La distancia al clero y a la iglesia como supervivencia de las luchas de otro tiempo por la libertad de conciencia, en el estado mayor, y el odio religioso, ribeteado de jacobinismo más que de verdadero sentimiento democrático, en la juventud, junto con el deseo de aparecer como la avanzada de la cultura y del progreso, eran hasta hace poco los sentimientos que animaban al Partido Radical. El temor al radicalismo y a la incredulidad, unido arriba a un espíritu aristocrático suavizado por el roce de las nuevas ideas y reminiscencia, ya bastante debilitadas de los principios políticos conservadores, que presidieron la organización de la República, y a un socialismo cristiano algo avanzado en la parte intelectual del elemento joven, ha sido el sentimiento que ha permitido al Partido Conservador mantener su disciplina y su eficiencia electoral en medio de la descompaginación política y partidarista que atravesamos. Eliminada una fracción que psicológicamente debe sumarse al radicalismo, no participar del temor de los conservadores ni de los odios religiosos de los radicales, junto con la solidaridad familiar y afectiva que crea la vida bajo el mismo techo, han sido los únicos lazos de unión y de disciplina en los partidos liberales.

Estas ideas y sentimientos como base de la estructura partidarista en una nación contemporánea son, sin duda, filosóficamente atrasadas, primitivas si se quiere; y desde el punto de vista práctico, ineficaz como todo lo negativo.

Pero no eran éstos sus defectos. Los pueblos tienen las ideas y los sentimientos políticos que les permiten su mentalidad, y si estos sentimientos casi primitivos, fueron los únicos que lograron entusiasmar a las masas y congregarlas en partidos organizados, síntoma era de que nuestro grado de desarrollo mental no nos permitía organizarnos políticamente en torno de ideas más modernas y más fecundas pero, también, más complejas y más secas, que no respondían a las exigencias de simplismo y de sentimiento de nuestra actual psicología política.

Sus inconvenientes eran de otra índole.

En primer lugar alejaban de la política a los cerebros mejor organizados y a los caracteres más vigorosos. Que en 1920 un pueblo, bastante retrasado en su desenvolvimiento mental por el mestizaje y por el aislamiento colonial, haga de los sentimientos religiosos la base de su actividad política, es un fenómeno psicológico perfectamente explicable. Pero para que un hombre de talento, llegado a la madurez intelectual, participe con violencia de estos sentimientos, es menester un alma mística o una conformación cerebral defectuosa. De aquí que, para actuar en política, para ser populares, los políticos especialmente los liberales, necesitaban fingir pasiones que no sienten y gastar un lenguaje de declamaciones huecas que los rebaja en el concepto propio, y en el de todos los que algo valen intelectualmente. La mitad a lo menos de los hombres que reunen condiciones de estadista o de políticos, no logran vencer la repugnancia que toda alma elevada siente por la insinceridad, aún cuando se practique con sanos propósitos de interés público, y dan vuelta la espalda a la política restándole el concurso irreemplazable de su talento y de su preparación. Es la causa de la crisis de estadistas que atravesamos.

Su segundo inconveniente se relaciona con la cuestión social. Un pueblo dividido en dos bandos políticos irreconciliables por odios religiosos, cada uno de los cuales encierra elementos de orden y de lastre social seleccionados entre los más activos y abnegados, tiene un alto número de probabilidades adversas en la teoría de las transformaciones sociales. Tiene más probabilidades de sufrir una catástrofe que aniquile su civilización, que una transformación ordenada hacia una estructura social superior.

Consciente de esta debilidad de nuestra organización partidarista, un pequeño grupo de políticos pertenecientes a diversos partidos, renunciando a la carrera fácil de honores y de éxitos que teníamos por delante, abandonamos nuestros hogares, para constituir un partido que si no podía aspirar a la popularidad, podía, en cambio, servir de núcleo a la transformación paulatina de las bases de nuestra organización partidarista.

Los acontecimientos precipitados por la guerra mundial, sorprendieron este movimiento de renovación aún en pañales. Los antiguos valores políticos se han derrumbado súbitamente. Alianza y Coalición son hoy palabras huecas, destituídas de todo significado y de toda transcendencia política. Valores nuevos, que aún no se precisan con nitidez en la opinión pública, han entrado en juego. De aquí la impresión de vetustez, de exhumación de cosas pasadas, que causan hoy banderas electorales que hasta ayer encarnaban los sentimientos y las aspiraciones de los partidos. De aquí el desbarajuste de hombres, de partidos y de combinaciones.

F. A. ENCINA

VENDO

DIECIOCHO.—Edificio de dos pisos, de ladrillos y tabique de cemento. 1er. piso: varios salones, comedor, tres dormitorios, pieza de baño, hall, patio de servicio, numerosas dependencias. 2.o piso: Cinco dormitorios, dos piezas de baño, galería, parquets de roble americano en el hall y salones. Instalaciones de gas y luz eléctrica. **Precio: $ 165,000.**

AVENIDA ESPAÑA.—Próxima a la Alameda. Extensa y cómoda casa habitación de un piso. Consta de salón, antesala, biblioteca, comedor, numerosos dormitorios, pieza de toilette, dependencias, tres patios. Instalaciones de gas y luz eléctrica. Mide 26.50 metros de frente por 60.70 de fondo. **Precio: $ 200,000.**

EJERCITO.— Casa habitación construcción moderna. Bajos: dos salones, comedor, once dormitorios, dependencias, hall, dos patios, uno de ellos con galería. Altos: dos casas independientes, con ocho piezas de habitación, pieza de baño, servicios y galería cada una. Instalaciones de gas y luz eléctrica. **Precio: $ 250,000.**

CARLOS OSSANDON B.
168 — BANDERA — 168

El Cuarto Campeonato Sud-americano de Atletismo

AMPLIA INFORMACION GRAFICA. Todos los vencedores en este torneo. Los atletas chilenos desfilando ante las tribunas: fotografía a doble página.

La herencia de la señora Antonia Marín de Costabal.—Nuevos detalles sobre este curioso litigio, en que se juegan más de tres millones de pesos.

La Convención de la Alianza Liberal: El candidato proclamado, la Mesa Directiva, los convencionales.

UNA CURIOSA HUELGA POR UN NIÑO DE VALPARAISO.

LA HUELGA DE LOS OBREROS CARBONIFEROS, EN LOTA Y CORONEL. — Diversas fotografías de los huelguistas, autoridades, etc.

EL CRIMEN DE LA CALLE LORD-COCHRANE. — Los que intervinieron en la tragedia.—Detalles nuevos.

Impresiones a colores. Caricaturas de palpitante actualidad.

La vida que pasa: Silueta de don Luis Barros Borgoño. En

SUCESOS
De mañana Jueves 29
PRECIO: 60 CENTAVOS

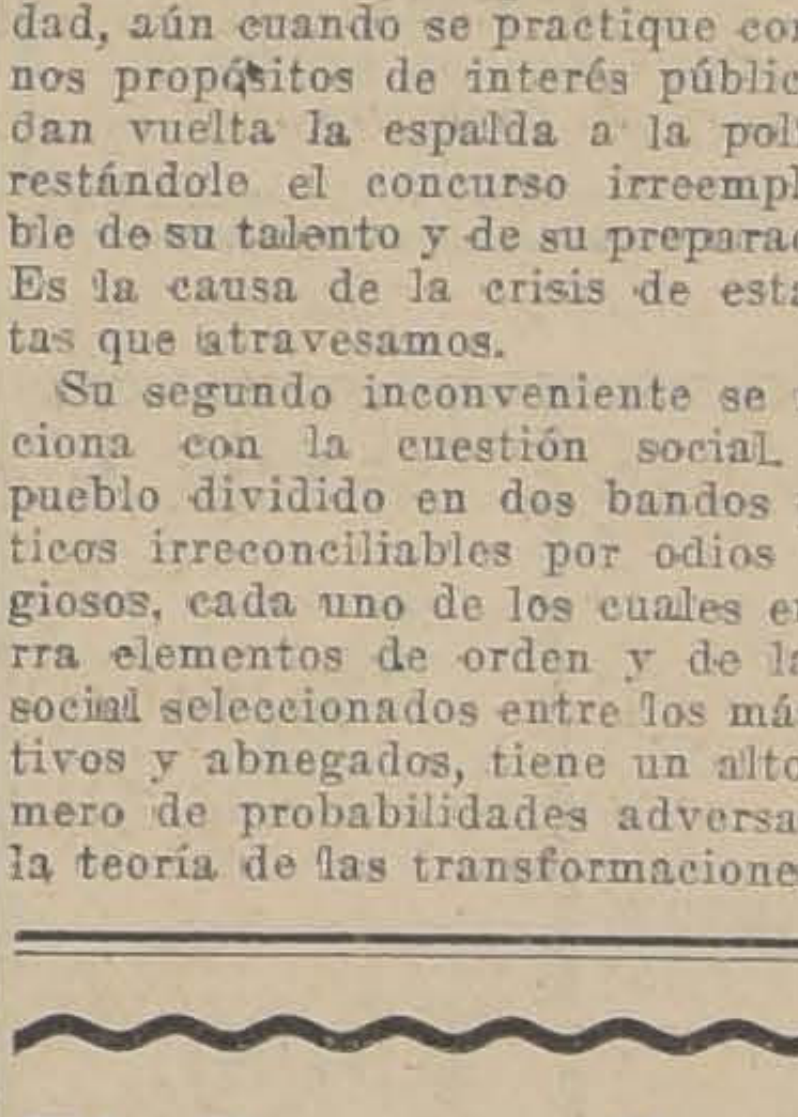

Crisoles de Plombajina
Plombajina, tofo, arcilla y tierra de Limache para fundiciones
OFRECE:
FUNDICION LIBERTAD
LIBERTAD 53 y 58

HAY MUCHAS

marcas, pero la única de confianza es nuestra

Emulsión de Bacalao

que contiene aceite puro de Hígado de Bacalao de Noruega e Hipofosfitos.

LABORATORIO CHILE

AV. ECUADOR 3375 - SANTIAGO

28-A.

CAMARICO

El mejor vino de mesa para consumo diario pruébelo y lo adoptará:

TINTO, botella	$ 0.60
BLANCO, botella	$ 0.70

Sin envase. Puesto a domicilio.

SERVICIO RAPIDO

Ordenes al Agente:

Gmo. ZERBI-BOTELLERIA MODERNA

MONJITAS 867 :-: TELEFONO INGLES 2321

Surtido completo de licores nacionales y extranjeros. Champagnes desde una botella

28-A

INTERESANTE

SEÑORES ALMACENEROS:

Antes de una nueva alza en los precios, la que según parece, se aproxima y se acentúa rápidamente, surtan sus almacenes para el próximo Invierno.

Durante cinco días mantendremos los siguientes precios:

Un saco con 46 kilos de Arroz Sublime	$ 83.00
Un cajón con 48 tarros de Arvejas Corrientes	$ 31.80
Un cajón con 48 tarros de Arvejas Finas	$ 35.40
Un cajón con 4 latas de a 10 kilos de Aceite Bandera	$ 129.80
Un cajón con 40 latas de a 1 kilo de Aceite Puro de Oliva	$ 239.60
Un cajón con 48 tarros de 250 gramos de Pasta de Tomates	$ 14.40
Un cajón con 48 tarros de 850 gramos de Pasta de Tomates	$ 28.60
Una arroba de Yerba	$ 22.90
Un saco harina Candeal	$ 18.80
Un cajón con 50 libras de té a granel tipo Williamson	$ 135.00
Un cajón con 20 libras de té a granel tipo Williamson	$ 55.00
Una lata con 5 libras de té a granel tipo Exelsior Tea	$ 19.60
Un cajón con 10 cajas de London Tea, en paquetes de 1|50	$ 32.00
Un cajón con 10 paquetes de London Tea, en paquetes de 1|	$ 33.80
Un paquete con 6 libras de chocolate Menier de 1|2 libra, a	$ 17.40
Un cajón galletas Llapa, el kilo	$ 1.80
Una arroba de Ciruelas secas	$ 28.60
Una arroba de Café tostado de primera	$ 43.00
Un ovillo con 200 metros cordel de papel color	$ 3.80
Un ovillo con 100 metros cordel de papel blanco	$ 2.80
Un ovillo con 80 metros cordel de papel blanco	$ 1.80
Un cajón descarozados (1 arroba m|m)	$ 37.50
Un cajón de higos pelados (1 arroba m|m)	$ 32.00
Un cajón miel, 12 botellas	$ 38.00

Los pedidos de provincia se despachan en el mismo día de su llegada.

PRIMO BUCCHI & Cía.

CASILLA 3941

BODEGA
Maipú 12, inmediata Estación Alameda

OFICINA
Monjitas 881, altos, esquina Plaza de Armas

CASA HEFFER CAMARAS

ESTADO 242
CASILLA 506
SANTIAGO
"Las Ultimas Noticias"

CAMERA HEFFER HOUSE

RECIBIO:

Cámaras "Kodak", "Ansco", "Carbine". Películas planas y en rollos, desde tamaño vest pocket hasta 13 por 18. Nuevo surtido de cartulinas fantasía y tarjetas para retratos.

PRODUCTOS QUIMICOS

29-a

DESDE EL PROXIMO 1.o DE MAYO
LA VIÑA

"SAN VALENTIN"

venderá a los siguientes precios sus vinos sueltos, en chuicos o damajuanas, puestos a domicilio:

Tinto, tipo Medoc, chuico	$ 9.00
Tinto, tipo Pinot, chuico	$ 12.00
Blanco, tipo Escogido, chuico	$ 12.00
Blanco, tipo Semillón, chuico	$ 13.50

EMBOTELLADO TIPO MEDOC

Botella grande.... $ 0.55 Botella chica.... $ 0.35

ORDENES: AV. LAS QUINTAS 120 :-: TEL. ING. 2575

EL ADMINISTRADOR.

1-M

CARRETONES DE GOLPE

con o sin aperos, vendo 3, con trabajo.

AVDA. MATTA 1452

22-A.

PAPA, CARBONES, LEÑAS

compra LA GRANADINA a productores cualquier cantidad.

AVDA. MATTA 1460

6-M

PICÓ HNOS. y CIA.

SUCESORES DE PICÓ Hnos.

TIENEN EL AGRADO DE PONER EN CONOCIMIENTO DEL COMERCIO Y DEL PUBLICO EN GENERAL, QUE DESDE EL PRIMERO DE MAYO PROXIMO, OFRECERAN A PRECIOS MUY CONVENCIONALES UN EXTENSO SURTIDO DE ABARROTES, LICORES IMPORTADOS, NACIONALES, ETC., EN SU NUEVO Y PROPIO LOCAL

SAN DIEGO 1440

TELEFONO INGLES 162, MATADERO -:- TELEFONO NACIONAL 90

PICÓ Hnos. & Cía.

.... UNICOS AGENTES DE LA AFAMADA SIDRA EL GAITERO ....

MAQUINARIAS DE OCASION, EN PERFECTO ESTADO

COMPRO LAS SIGUIENTES

Motor a gas o eléctrico, de 5 a 7 caballos, Cepilladora de 12 a 15 pulgadas, Tupí de madera o hierro, Huincha chica, Caladora, Escopleadora, Serrucho, Torno, Lijadora, Fragua y Sargentos, prensas, poleas, descansos, ejes, correas, etc.

Para una instalación de carpintería.

PAGO AL CONTADO

Dirigirse por escrito a **Casilla 631**, o personalmente a Cóndor 867—879, de 11 a 14, diariamente.

3396-28-A.

CARRETILLAS
PARA TODA CLASE DE MATERIALES

ROBINOVITCH E HIJOS
INGENIEROS FABRICANTES
SANTIAGO. HUERFANOS 2653 CASILLA 117

MADERAS

Vendo: Raulí, Lingue y Laurel puesto en desvío Vicuña Mackenna.

Victorino Gajardo

AV. MATTA 87

3395-28-a

Sastrería H. López

Calle San Antonio N.o 384

1er. contrato compra-venta, 25 semana, favorecido N.o 86.

2.o contrato compra-venta, 5.a semana, favorecido N.o 14.

La Casa ofrece un completo surtido de sobretodos Raglan, corte trinchera, en casimires y gabardinas.

ANIODOL

El más poderoso antiséptico

Sin Mercurio ni Cobre
según información del Sñr FOUARD,
Químico del Instituto Pasteur (1907)

Destruye instantáneamente todos los microbios de la Peste, del Cólera, Calenturas, Diarreas, Disenterías de los Países cálidos, la Lepra.

Indispensable contra las epidemias.

DOSIS: 1 gran cucharada en 1 litro de agua para todos usos.

Société de l'ANIODOL, 32, R. des Mathurins, Paris

De Venta en todas Farmacias.

"EL VICIO DEL ALCOHOL DEBILITA EL ESPIRITU, DEGENERA A LA RAZA Y CONDUCE A UNA VEJEZ TRISTE Y PREMATURA".

GRAN VARIEDAD EN ARTICULOS PARA NINOS

ABRIGOS en rica piel, desde	$	100.00
ABRIGOS de género a cuadro, desde	$	45.00
ABRIGOS blancos para guaguas, desde	$	35.00
JUEGOS en rica piel, desde	$	14.50
VESTIDOS jersey, desde	$	35.00
VESTIDOS de Viyela, desde	$	14.50
VESTIDOS de sarga azul, desde	$	38.00
PALTOCITOS jersey, desde	$	35.00
PALTOCITOS lana tejidos, desde	$	12.50
TERNOS marineros, desde	$	55.00
CAPITAS de moletón, desde	$	35.00
SOBRECAMAS para guagua, desde	$	25.00
FRAZADAS para guagua, desde	$	16.50
ZAPATILLAS para levantarse, desde	$	6.50
SOMBREROS terciopelo en colores, desde	$	12.50

TAMBIEN acabamos de recibir un hermoso surtido de jerseys de lana en colores.

LOS ALMACENES INGLESES

Struthers y Mc. Rostie

Teléfono 307 -:- ESTADO ESQ. HUERFANOS -:- Casilla 956

LECHE Y CACAO

PEPTONIZADOS

La preparación original y muy conocida del Cacao y Leche peptonizados fabricada por los Sres. SAVORY y MOORE, de LONDRES, cuyos suplidos fueron limitados durante la guerra, puede ahora obtenerse otra vez en las Boticas y Almacenes de costumbre.

SAVORY y MOORE

FIERRO PARA TECHO

ALAMBRES

Surtido completo para cierros. Antes de comprar, consultar precios a

ENRIQUE RAWLINS & Cía.

SANTO DOMINGO 855

A LOS CONVENCIONALES DE LA UNION LIBERAL

Se les previene de la necesidad absoluta de ponerse a cubierto de la deficiencia del tráfico ferroviario que puede llegar hasta la paralización total del servicio el dia Sábado 1.o de Mayo.

Tanto por este motivo, como para obtener oportunamente su tarjeta de entrada y los datos necesarios sobre el funcionamiento de la Convención, es necesario se encuentren los Convencionales en Santiago a más tardar el Viernes 30 del presente en la noche.

Los señores Convencionales pueden hacer su viaje en la certeza absoluta de ejercitar sus derechos, pues El Comité Ejecutivo de la Convención ha acordado en vista de haber sido debidamente calificados al hacer su inscripción, no hacer eliminación alguna en sus rejistros.

Las tarjetas están a disposición de los interesados en el Club Presidente Balmaceda, Compañía 1238, de 10 1|2 A. M. a 12 M. y de 3 a 8 P. M.

POLITICA

Candidatura presidencial aliancista

Ayer se efectuó la manifestación ofrecida por el candidato de la Alianza Liberal a los convencionales. — Nuevas felicitaciones recibidas por el señor Alessandri. — Acuerdos tomados por los convencionales demócratas.

Convención de la Unión Liberal

Hoy quedan clausuradas las inscripciones para la Convención unionista. — Hoy se reunen la Junta Ejecutiva del Partido Nacional y el Directorio Nacionalista.

LA MANIFESTACION A LOS CONVENCIONALES ALIANCISTAS

Conforme estaba anunciado ayer en la tarde se efectuó la manifestación que el candidato de la Alianza Liberal a la Presidencia de la República, señor Arturo Alessandri, ofrecía en su quinta "La Cisterna" a los convencionales de provincias.

Poco después de las 2 1|2 partía la numerosa comitiva de la casa-habitación del candidato, distribuyéndose en los tranvías eléctricos, autos, autobuses y coches.

En uno de los autos tomó colocación el señor Alessandri, quien durante el trayecto fué objeto de entusiasta manifestaciones de parte del público.

A su llegada a "La Cisterna", el señor Alessandri fué aclamado por los concurrentes a la manifestación y recibido con una diana tocada por la banda de músicos que amenizó la fiesta.

Momentos después los convencionales y demás invitados penetraban por las avenidas de la hermosa quinta del señor Alessandri y tomaron colocación en largas mesas que se habían colocado al efecto.

La mesa de honor fué ocupada por el señor Alessandri, quien tenía a su derecha al presidente de la Cámara de Diputados, señor Ramón Briones Luco, senador por Santiago señor Zenón Torrealba, diputados señores Remigio Medina, Gustavo Silva Campo, Nolasco Cárdenas y Manuel J. Barrenechea: y a su izquierda al presidente en ejercicio del Partido Demócrata, señor Guillermo Bañados, general retirado, señor Vicente del Solar, doctor Carlos Fernández Peña, diputados, señores Manuel J. O'Ryan, Artemio Gutiérrez, Rafael Torreblanca, señores Luis Correa Ramírez, Manuel Antonio Godoy y Manuel Maira.

El ruido de un motor vino en estos instantes a distraer la atención de la concurrencia. Por encima de la avenida, a poca altura, evolucionaba un aeroplano, desde el cual la aviadora señorita Victoria Valderrama, lanzó numerosos volantes y un lazo tricolor, que fueron a caer precisamente cerca de la mesa de honor.

La aparición del aeroplano fué saludado con entusiastas manifestaciones de complacencia.

El volante, al que se dió lectura, estaba redactado en la siguiente forma:

"Santiago, 27 de Abril de 1920. —Señores Convencionales de la Alianza Liberal. — Presente.

Señores convencionales:

¡¡Salud!! ¡¡Habéis triunfado!! Con orgullo y satisfacción celebráis el triunfo del candidato de nuestras aspiraciones, único ideal, ideal soñado por la patria entera. Mientras vosotros reunidos en fraternal camaradería y con pensamientos de bien para la patria, elegías al hombre capaz de sostener sobre sus hombros la pesadísima carga de la reorganización de una República, allá en las arenas de los campos de Ñuñoa peleaban en justa caballerosa el triunfo de una raza, que está llamada a levantar sobre su primitivo pedestal a una República tanto tiempo caída, por culpa de oligarcas ambiciosos.

Pero a la par que vosotros y nuestra raza triunfaban, quedaba aún sin triunfar una compatriota vuestra, una sportwoman valerosa, que habiendo escogido la aviación para demostrar con este estudio la osadía y el empuje de una raza jamás vencida, pues no contando con los recursos necesarios para su aprendizaje y luchando hasta este momento por conseguir lo que le faltaba y triunfar en su empresa, allá solitaria realizaba un vuelo sobre el Stadio saludando y aclamando a sus hermanos los chilenos por su brillante victoria, ya que a ella no le fué dado compartir de otra manera con ellos y ver en ese momento realizados sus más caros ideales y colocar a la mujer chilena en el primer lugar de Sur América.

Es por este motivo, que élla viene personalmente por los aires a saludaros y felicitaros, pidiéndoos al mismo tiempo con su corazón lleno de coraje y de esperanzas a pediros a vosotros, la ayudéis en su empresa, ya que triunfastéis en la primera etapa de una lucha justísima en bien de vuestra patria y de vuestros conciudadanos, justo es también que apoyéis con vuestra ayuda colectiva a vuestra compatriota que os agradecerá eternamente lo hagáis en su persona en nombre de la mujer chilena.

Os desea salud y felicidad en la gran contienda de Junio, vuestra compatriota. — **Victoria Valderrama V.**.

¡¡¡Viva la Alianza Liberal!!!

LA MESA DE HONOR

Poco después llegaba al sitio de la manifestación el general de división retirado señor Estanislao del Canto, cuya presencia fué saludada de pie por los numerosos concurrentes, muchos de los cuales gritaban a su paso: ¡Viva el vencedor de la Sierra!

Al servirse el café, el señor Alessandri se dirigió a la concurrencia en los siguientes términos:

"Señores:

No voy a haceros un discurso en estos momentos. Por mucho que quisiera esforzar mi voz no alcanzaría a llegar donde yo quisiera, y sobre todo, no tendrán tampoco mis palabras en estos instantes fuerza suficiente para expresar la emoción íntima y profunda que siento al verme rodeado de amigos tan leales, tan abnegados y tan buenos.

Yo quiero sólo deciros que estáis en mi casa y que los que os rodean en este hogar en estos momentos son los portavoces del sentimiento de todos aquellos que forman las filas de la noble Alianza Liberal, de todos aquellos que militan bajo la bandera gloriosa que cubre hoy día los destinos de la República.

Señores, la campaña presidencial que se inicia, no es una campaña en que luchan los hombres. Yo he desaparecido, yo soy apenas un soldado modesto, humilde e insignificante, de una gran causa, a la cual me entrego por entero y a la cual dedicaré todas mis energías, todos mis esfuerzos, todos mis sacrificios, incluso hasta la última gota de sangre que corre por mis venas.

La nuestra es, señores, una gran causa, una noble causa: es la causa de la redención social, de las reformas que sólo esperan la hora heroica para triunfar, de las reformas que ya no podrán ser detenidas, por que la fuerza dinámica que las empuja es la fuerza incontenible de la opinión.

Nuestra bandera es la bandera que se levanta contra la anarquía, contra el desgobierno. Nosotros queremos un Gobierno sólido y estable que tenga por base un programa definido, de ideales grandes, nobles y generosos.

Nuestra bandera es la bandera de la reforma constitucional en el sentido de descentralizar la administración de este país para su mayor progreso y para su mayor bienestar.

Nuestra bandera es la bandera de la reforma del vetusto régimen tributario para convertirlo en un régimen científico, armónico y justo, o sea, en lo que se llama el impuesto directo sobre la renta.

Nuestra bandera es también la bandera de las reformas económico-sociales legítimas y justas y sobre las cuales está basado el progreso y la grandeza de la República.

A los que no saben sentir el amor a su prógimo, a aquellos en que el amor a los semejantes no ha llegado jamás a golpearles el corazón hay que golpearles en el cerebro para que resuelvan, si no por amor a su prójimo por lo menos por su propio interés, por el interés de la conservación social, los problemas sociales del momento que piden soluciones de justicia y de equidad.

Necesitamos también, señores, establecer la constitución legal de la familia, sancionando como ley de la República la precedencia del matrimonio civil al religioso.

Necesitamos, asimismo, combatir las plagas sociales, el alcoholismo y, sobre todo, marchando con la época moderna, necesitamos que los hombres de gobierno se preocupen de amparar y fomentar los deportes como un medio de desarrollar esta gran raza para que este país tan grande, tan glorioso y valiente siga también siendo grande en las luchas del progreso en los torneos del esfuerzo y de la inteligencia y en las luchas económicas del siglo.

Y bien, señores, a esta bandera de redención y de reformas que se levanta a la voz de la opinión de un extremo a otro de la República ¿cual es la que nuestros adversarios ponen?

Su programa no contiene ni una sola reforma, ni una sola aspiración, ni un solo ideal. Lo que se pone al frente de nosotros es una agrupación política que está basada en el odio y en la envidia, que son dos pasiones negativas que se juntan sólo para destruir, y que quiere sólo perder y envenenar al pueblo con sus odios en este país tan grade y tan hermoso como sus montañas, tan hermoso como su territorio fecundo en riquezas, que simboliza tanta gloria, tantas grandezas y tantas nobles aspiraciones.

Señores, mientras nuestros adversarios difunden odios y pasiones inconfesables, nosotros predicaremos el amor; mientras ellos siembran las discordias y envidias nosotros buscaremos la unión y la armonía. Mientras nuestros enemigos predican la destrucción del orden social por resistir lo que no es posible resistir y se alzan contra las soluciones de los problemas del momento oponiendo las energías de los de arriba a las energías de los de abajo, nosotros predicaremos el orden que es la base del progreso, del derecho, de la justicia y de la conservación social.

Este es nuestro programa.

Estais, pues señores, en vuestra casa y estáis también en el corazón de vuestro amigo.

El discurso del señor Alessandri fué recibido con grandes y prolongados aplausos. La banda prorrumpió con los acordes de la Marsellesa.

Habló en seguida el Presidente de la Cámara de Diputados señor Briones Luco, a pedido de la concurrencia.

Felicitó al señor Alessandri por su elección en la Convención de la Alianza Liberal, le ofreció el concurso de todos los elementos radicales, recordó la lucha electoral de Tarapacá y suscitó y declaró que el vencedor en aquella jornada sería también el vencedor el 25 de Junio próximo.

Antes de terminar aludió a la aviadora que acababa de saludar al señor Alessandri desde el espacio y agregó que su nombre, Victoria, era un augurio de triunfo.

El senador demócrata, señor Torrealba declaró, después, que hasta el 25 de los corrientes, el Partido a que pertenece no tenía candidato para la actual contienda electoral; pero que, habiendo sido elegido el senador de Tarapacá señor Alessandri, desde ese momento el Partido Demócrata estaba solemnemente ligado a esta candidatura y sabría hacer cumplido honor a su disciplina y a sus compromisos. El Partido Demócrata trabajará entusiasta y decididamente por el señor Alessandri y, al efecto, ya se ha acordado la organización de comitees mixtos de hombres y mujeres que tendrán a su cargo la prapaganda en ciudades y aldeas y la formación de cajas populares. La mujer, desea corresponder al candidato a la Presidencia, que por primera vez en nuestra vida pública consigne en su programa la reforma des sus derechos civiles.

Los anteriores oradores fueron muy aplaudidos por la concurrencia, la cual pidió después que hablase el diputado radical por Santiago señor Víctor Celis M. El señor Celis saludó en la persona del candidato de la Alianza al futuro Presidente de la República; y a raiz de referirse a la disciplina de los partidos y a las reformas económico-sociales, dijo:

—En estos momentos, señores, se pone el sol en el occidente y sus rayos apenas alumbran el follaje de esta avenida. Siguiendo las leyes inmutables de la naturaleza, mañana un nuevo sol alumbrará el mundo.

Ese sol que se hunde, señores, es la oligarquía que nos ha gobernado 80 años y los prejuicios sociales; y ese sol que se levanta es el triunfo de la Democracia el 25 de Junio, de la Democracia sana, fuerte y disciplinada.

Finalmente, hablaron los convencionales señores Alejandro Bustamante y Jorge Gallardo Nieto.

FELICITACIONES AL SEÑOR ALESSANDRI

"Talagante.— Asamblea Radical de Talagante felicítalo por éxito colosal obtenido en Convención de ayer, que encarna el triunfo Democracia y Radicalismo y ofrécele incondicionalmente adhesión.— Enrique Gillet, presidente.— Carlos Munster, secretario".

"Galvarino.—Centro Propaganda Radical felicita entusiasmado proclamación candidatura Presidencia de la República.— Méndez, vice-presidente.— Fritz, secretario".

"Ovalle.— Su espléndido triunfo es triunfo democracia. Asamblea Radical Ovalle considéralo desde luego Presidente República y preséntale calurosas felicitaciones. —Palacios, primer vice. — Larrondo, secretario".

"Iquique.— Norte América F. B. Club felicita entusiastamente al elegido gran Convención aliancista futuro Presidente de Chile.— Jorquera, presidente".

"Iquique.— Al conocer su proclamación experimento el mayor placer de la vida. Mis felicitaciones más entusiastas para nuestro Presidente.— Carlos Villarroel".

"Pitrufquén.— Mis modestas felicitaciones al futuro Presidente. Cariñosos saludos. —Delfín Carrasco Parada".

Bella Vista.— Salvador Soto Rojas, antiguo colaborador de "El Mercurio" y ex-militar de la guerra del 79, felicita al futuro Presidente de Chile".

"Valdivia.—Calurosísimas felicitaciones al probado liberal que formó ayer la plataforma del triunfo liberal de Junio, jóvenes radicales orgulloso con tan valiente adalid.— Toribio Espejo, vice-presidente del Centro de Propaganda Radical".

"Valparaíso.— Con entusiasmo me pongo a sus órdenes.— Juan Reimers".

"Antofagasta.— Nuestras felicitaciones sinceras triunfo Convención.— M. Baeza Frías.— A. Bustamante Rocuant".

"Antofagasta.—Personal empleados y obreros Compañía Huanchaca felicitan al futuro Presidente de la República".

"Oruro.— Los abajo firmantes, miembros colonia chilena, felicitan sinceramente al digno candidato Alianza Liberal haciendo votos triunfo definitivo.— Santiago Vega.— Gmo. Feliú.— Larosa.— Francisco Asfec.— Germán Mieres. —Ismael Rivera.— Gabriel Velásquez. —Pablo Contreras".

"Quirihue.— Felicítalo por brillante éxito en Convención Presidencial y queda haciendo votos porque igual triunfo corone campaña electoral a futuro mandatario nacional. Atentos saludos.—Rosauro Pradenas".

LOS CONVENCIONALES DEMOCRATAS

Ayer en la mañana se reunieron los convencionales del Partido Demócrata y la Mesa Directiva de esta colectividad política.

El objeto de la reunión era cambiar ideas sobre la organización de los trabajos electorales de la Alianza Liberal.

A éste respecto hubo unanimidad en el sentido de considerar que cada convencional, al regresar a su provincia, debe ser un entusiasta defensor y propagandista de la candidatura de la Alianza.

Se acordó, asimismo, procurar que en las distintas Agrupaciones, cada demócrata contribuya con su cuota a formar un fondo común destinado a los trabajos electorales de la lucha presidencial.

DIRECTORIOS COMUNALES RADICALES

Anoche se reunieron los directorios comunales de Santiago y procedieron a reintegrarlos, quedando en la siguiente forma:

1.a Comuna, señores Ricardo Quijada M., Ismael Morales V., Oscar Cáceres, Antonio González y Francisco Oyarce.

2.a Comuna, señores Fernando Soto Aguilar, Sandalio Valdebenito, Emilio Ebensperger, Julio Pinto, Santiago Muñoz.

3.a Comuna, señores Orestes Chevesich, Leonidas Sepúlveda, Ernesto Orellana, Jorge O. Flores, Carlos Gosthe, Armando Mandujano, Guillermo Parada.

4.a Comuna, señores Eduardo Vera Y., Daniel Aguirre M., Erasmo Vergara M., Emilio Gambie, Eduardo Cabezas, Guillermo Stade

5.a Comuna, señores J. Agustín Rodríguez, Osvaldo Hidalgo, Pedro L. Ugalde, Marcial López, Luis Salas Romo, Roberto Balbontín.

10.a Comuna, señores Vicente Navarrete, Pedro Castro, Luis Parrague, Alberto Guerra, Romilio Muñoz.

Se ha citado a todos los arriba indicados a constituir sus directorios respectivos, para el Jueves 29, a las 9 de la noche, en el Club Radical, Ahumada 242.

Para el mismo día y a la misma hora, se ha citado a los asambleístas inscritos en las comunas 6.a, 7.a, 8.a y 9.a a objeto de elegir sus directorios respectivos.

Se nos pide encarecer la asistencia, pues habrá de elegirse reemplazantes a los que no asistan.

CLUB RADICAL

Esta tarde a las 6.30 tendrá lugar la reunión general de socios del Club Radical para elegir nuevo Directorio por el período de 1920 a 1921.

Se nos encarga encarecer la asistencia de socios, dada la importancia de la elección que tendrá lugar, en vista de la campaña electoral próxima.

En la misma sesión se dará cuenta del balance de tesorería y Memoria anual que presenta el Directorio.

CLAUSURA DE LAS INSCRIPCIONES DE LA CONVENCION UNIONISTA

Los registros de la Convención Presidencial de la Unión Liberal, se cerrarán hoy Miércoles 28, a las 8 P. M., en punto.

Las tarjetas que acreditan la inscripción y que servirán de entrada a la Convención, pueden retirarse todos los días, de 10.30 a 12 M., y de 3 a 8 P. M.

CONVENCION DE LA UNION LIBERAL

Lista de personas que firmaron los registros de esta Convención:

Señores:

Ismael Tocornal, senador; Arturo Alemparte, diputado; Rafael Orrego, ex-Ministro; Darío Sánchez M., ex-senador; Rosendo Ramírez, mayor contribuyente de Temuco; J. Rafael Orrego S., mayor contribuyente de Caupolicán; Evaristo Campaña, mayor contribuyente de Valparaíso; Vicente Méndez M., mayor contribuyente de Chillán; Froilán Pérez de Valenzuela, mayor contribuyente y profesional; Luis A. Reyes, mayor contribuyente Los Andes; Domingo de la Sotta, mayor contribuyente Bulnes y Yungay; Juan de D. Montenegro, mayor contribuyente Coinco; Hernán Ariztía B., mayor contribuyente Melipilla; Edecio Carrasco L., mayor contribuyente Chañaral; Eduardo Rodríguez V., mayor contribuyente Colchagua; Alfredo Hucke, mayor contribuyente y Jefe de Empresa Industrial de Valparaíso; David Guardia, mayor contribuyente Valparaíso; Ricardo Portales, mayor contribuyente Yungay y Santiago; Pedro Jorquera, Mayor contribuyente de Ovalle; Julio Garrido Falcón, mayor contribuyente Santiago; Luis V. Montt, mayor contribuyente Valparaíso; Manuel J. Cerda, mayor contribuyente Las Condes; Melitón Cifuentes S., mayor contribuyente Las Condes; Alfredo Troncoso, mayor contribuyente Santiago; Aurelio Donoso, Mayor contribuyente Talca; Carlos Lelaumoy, mayor contribuyente Maipú; Ricardo Costabal, mayor contribuyente Santiago; Héctor Donoso Grez, mayor contribuyente Talca; José Antonio Koch, mayor contribuyente Ancud; Domingo A. Carmona, mayor contribuyente Ovalle; Nicolás Alamos, mayor contribuyente y profesional de Talca; Federico 2.o Barahona, mayor contribuyente Tiltil; Teodoro Huthemann, mayor contribuyente y Jefe Em. Ind. Valdivia; Luis Manuel González, Alcalde de San Fabián; Carlos Rodríguez Alfaro, Alcalde de Valparaíso; José Galo Paz, ex-elector; Hernán Rivera, ex-elector y mayor contribuyente Santiago; José Luis Mackenna Cerda, comerciante; Domingo Amunátegui Lecaros, comerciante; Ramón Achondo Godoy, comerciante; Enrique Lueje, Jefe de emp. industrial; Raúl Ariztía, jefe de em. industrial; Luis Raurich Godoy, Jefe em. ind. Nueva Imperial; Ernesto Vidaurre Blanlot, Jefe de em. industrial; Moisés Urzúa, jefe de em. ind. Auquinco; Mateo Pinto, profesional Taltal; Osvaldo Jiménez González, profesional Valparaíso; Alberto Huerta Cifuentes, profesional Valparaíso; Ceferino Araya, profesional; Alfredo Varas Olea, profesional; Luis A. Santana, profesional; Luis Ferreira, profesional Valparaíso; José Casella, profesional Valparaíso; Gustavo Rivera Baeza, profesional Valparaíso; Guillermo Azócar, profesional Valparaíso; Carlos Luis Varas, mayor contribuyente Santiago; Luis E. González Aguila, mayor contribuyente y Jefe em. ind. Valparaíso; Luis Strozzi, Jefe de empresa industrial; Manuel Vicuña Rivas, Jefe de em. industrial; Alfredo Lea Plaza, Jefe de emp. industrial; Antonio Besa Fóster, Jefe de em. industrial; Germán Cossio, Jefe de emp. industrial Valparaíso; Luis Ramírez Calvo, Jefe de emp. ind. San Antonio; Carlos Carvallo Osorio, Jefe de emp. industrial; Baldomero Cabezón, Jefe de emp. industrial; Luis A. López Inda, Jefe de emp. industrial; José Raurich Godoy, Jefe de empresa industrial Nueva Imperial; Luis Bañados, profesional Valparaíso; José Manuel Errázuriz, profesional Valparaíso; Carlos Borden Alemparte, profesional Valparaíso; Alfredo Mattey, profesional Valparaíso; Víctor Grossi G., profesional Valparaíso; Miguel Manríquez, profesional Valparaíso; Carlos A. Grossi, profesional y Jefe em. ind.; Luis A. Soffia, profesional San Antonio; Arturo Oyanedel, profesional; Rodolfo Jenske Weyle, profesional; Fernado P. Fonck, profesional Fernando Aguayo, profesional Valparaíso; Alfonso Montalva B., profesional Quillota; Alejandro Avila, profesional; Julio Lagos, profesional; Adolfo Urzúa Rozas, profesional; Dr. Francisco Revcco S., profesional; Hernán Echeverría Cazotte, universitario; Carlos Sánchez Cruz, universitario; Ernesto Iturrieta, universitario Valparaíso; Adolfo Hirth, universitario, Marcial Almeyda, universitario; David Ortiz, prop. "La Localidad", San Carlos; José Rivera L., prop. periódico Vallenar; Manuel Requena Castro, militar retirado; Manuel Molina Urzúa, delegado liberal democrático Talca; Gustavo Roger B., delegado del Partido Nacional; Emilio Varas Zenteno, delegado Partido Nacional; Carlos Besa Fóster, delegado del Partido Nacionalista; Alvaro Puga Fischer, delegado del Partido Nacionalista; Rogelio Silva Riquelme, delegado Partido Nacional Gabriel Valenzuela, delegado Partido Liberal Democrático Rancagua; Manuel Pérez L., delegado liberal democrático Petaendo; J. Félix Rocuant E. Hidalgo, delegado Partido Liberal Democrático Caupolicán; Abraham Marchant Fernández, Delegado Partido Nacionalista; Luis de la Jara, Partido Liberal Democrático Mulchen; Enrique Valenzuela, delegado Partido Nacional; Yerdecides Harbin, delegado liberal democrático Buin; Roberto Poblete León, delegado Partido Nacionalista; Alfredo Vicuña Cifuentes, delegado Partido Liberal Democrático Elqui; José Víctor Besa Vicuña, delegado Partido Nacional; Ramón Estevez Gazmuri, delegado Partido Nacional; Alfredo Vigneaux Montt, delegado del Partido Nacional; Alberto Méndez Carrasco, delegado del Partido Liberal Valparaíso; Jorge Larraín Rojas, delegado Partido Liberal Loncomilla; Luis Mardones, delegado Partido Liberal Quillota.

DIRECTORIO GENERAL NACIONALISTA

Para hoy, a las 6 P. M. y en el local del Centro, Morandé 251, está citado el Directorio del Partido Nacionalista, para tratar sobre actualidad política.

JUNTA EJECUTIVA NACIONAL

La Junta Ejecutiva del Partido Nacional ha sido citada a sesión para hoy, a las 5 P. M., en su Secretaría, Santo Domingo 1344.

De orden del señor Presidente se ha cambiado la hora de la reunión y en vez de las 3.30 se reunirá, como se ha dicho, a las 5.30 de la tarde.

Se recomienda la asistencia porque se van a tratar asuntos de importancia de actualidad política.

EN EL PARTIDO LIBERAL-DEMOCRATICO

La Dirección del Partido Liberal Democrático ha recibido el siguiente telegrama:

"Talca.—Sr. Anselmo Blanlot.— Directorio del Partido Liberal Democrático en reunión de hoy nombró delegado por unanimidad a la Convención de la Unión Liberal a D. Mnuel Molina Urzúa.—**Aurelio Donoso**, presidente.—**Emilio Williams.**— **Miguel Fernández**, vice-presidente."

LOS CONSERVADORES Y LA CAMPAÑA PRESIDENCIAL

Hoy Miércoles se reunirá la Junta Ejecutiva Conservadora para seguir ocupándose de la lucha presidencial y de la actitud que deberá corresponderle al Partido.

PARTIDO RADICAL

CENTRO DE PROPAGANDA 7.a COMUNA.—Se ha citado a los socios de este Centro para mañana Jueves 29, a las 9 1|4 P. M., en el local del Club Radical, Ahumada 242.

PARTIDO DEMOCRATA

LA VANGUADIA DEMOCRATA. —Se ha citado a los miembros del Comité Central para el Jueves 29 del presente, a las 8.30 P. M., para seguir tratando sobre los electores de Presidente.

CLUB DEMOCRATA LA UNION. —Debido a un retraso en los arreglos de los salones del Club, se ha resuelto postergar la fiesta de inauguración y celebración de la personalidad jurídica, para una fecha próxima.

Las tarjetas se siguen expendiendo en el local del Club, 21 de Mayo 859.

CANDIDATURA ESCANILLA. — Se ha citado al Comité Directivo para mañana Jueves a las 8.30 P. M., en el local del Club Demócrata La Unión, 21 de Mayo 859.

El objeto es continuar tratando de la constitución de los comitees comunales.

CENTRO DE PROPAGANDA DEMOCRATA DE LA 5.a y 6.a COMUNAS. — El Sábado próximo pasado en Juárez 769, se reunieron alrededor de 50 correligionarios de estas comunas, y acordaron organizar un Centro de Propaganda, a fin de aunar lar fuerzas para la próxima lucha política.

Después de cambiar algunas ideas, se eligió el siguiente Directorio, que fijará los rumbos de este Centro:

Presidente, don Marcial 2.o Villarreal; vice, Moisés 2.o Venegas; secretario, Gustavo Miqueles; tesorero, Manuel J. Romo; directores, Arturo Mora, Luis A. Ramírez C., Arturo Valenzuela, Juan de la C. Castillo y Luis A. Martínez.

Por último, acordó la Mesa Directiva reunirse el Jueves 29, a las 9 P. M., en el mismo local, a objeto de tratar de la manifestación con que este Centro se dará a conocer de sus congéneres de la capital.

"Pictorial Review"

Está a la venta desde hoy la edición de Mayo.

Precio: $1.80 Ejp.

Suspc. anual $ 18

Pedir el ejemplar en todas las Librerías y puestos de revistas o directamente al Agente General en Chile:

Alfredo Sánchez A.

Casilla 3536

Remitiendo su valor en estampillas o giro postal.

Vendo Automóvil

HUDSON

FAETON 7 ASIENTOS

Con muy poco uso, en perfecto estado.

Félix Coppeta

SAN ANTONIO 796

29-A

TERMAS DE PANIMAVIDA

Sigue con todo entusiasmo la temporada. Tiempo espléndido. Clima inmejorable. Concurrencia selecta.

Tren diario, a excepción de los Domingos.

Departamentos y piezas a su

Concesionario:

VIRGILIO LAZZARI F.

Señora o Señorita

¿Es Ud. alta o baja? ¿Es Ud. gruesa o delgada? No importa; para el caso es lo mismo.

Deseamos que sus atractivos no sólo se PRESERVEN sino que se REALCEN, y para el caso, nos ofrecemos como cooperadores. Venga a esta su Casa y vea la

SECCION CORSES

donde hallará cuanto pueda desear.

¿Quiere poner un poco de atención? Gracias; lea usted:

CORSES Y FAJAS, rica tela blanco, rosa y celeste, corto de busto y largo de cadera....	$ 10.50
CORSES Y FAJAS de telas variadas, todos de formas muy nuevas, saldamos a.. ...	$ 12.50
CORSES Y FAJAS de ricas telas lisa y labradas, formas modernísimas, 18, 16 y	$ 15.00
CORSES Y FAJAS formas correctísimas y variadas, a 24, 22 y..	$ 20.00
CORSES Y FAJAS con y sin elástico, variedad de formas, a 30, 27 y....	$ 25.00
CORSES Y FAJAS CINTURAS de infinidad de formas, en telas lisas o labradas. Mallas, Tricot, con y sin seda, a 60, 50, 40 y....	$ 30.00
CORSES Y PETOS para niñitas y jovencitas, variedad de formas y diferentes tamaños, desde....	$ 3.80
ESPALDERAS ORTOPEDICAS para corregir defectos físicos, desde....	$ 6.50
SOSTEN-SENOS, prenda indispensable para mantener la correcta línea del busto en muchas formas y diversidad de formas, desde....	$ 3.50

SOMOS FABRICANTES de todos estos artículos, y como la mercadería va directamente de nuestros talleres al comprador, los precios son más bajos que los de otras casas.

En la Sección Ropa Blanca Importada

hallará cuanto pueda desear la dama más exquisita.

LAS NOVIAS

pueden completar su canastilla de boda con las prendas más delicadas, ya en juego de 5, 4 ó 3 piezas, o si no piezas sueltas; visítenos con su mamá o más bien con su papá, y saldrá encantada con la compra.

Le recordaré su CORSE DE NOVIA, esto es indispensable.

LA COLMENA

ESTADO 37 AL 53

Compañía de Consumidores de Gas de Santiago

Mientras se normaliza el acarreo de carbón, se ruega a los Consumidores traten de economizar, en lo posible, el gas y disculpar las deficiencias que noten en el servicio.

PEDRO ERRAZURIZ TAGLE,
Gerente.

1-M

AGRICULTORES CONTRATISTAS INDUSTRIALES MINEROS

para sus faenas nocturnas no hay mejor que las

LAMPARAS A CARBURO

de alumbrado exterior intensivo.

Luz potente y poco consumo

desde 1|2 centavo chileno por hora.

POR MAYOR Y MENOR:

"ACETILENA"

CASA ANDRES DUBOIS

SANTO DOMINGO 1077 :-: SANTIAGO :-: CASILLA 291

Coches para Guagua

A propósito para servir de CAMA a los niños, llegaron

KRAUSS, HERMANOS

Plaza Esq. Catedral

FERROCARRILES DEL ESTADO

TABLERO METALICO PUENTE COLO

Pídense propuestas públicas para la ejecución y suministro del tablero metálico para el puente Colo.

Antecedentes pueden consultarse en la Sección Obras del Departamento de la Vía y Obras, Estación Mapocho, de 14 a 16 horas.

Las propuestas se abrirán en la oficina del Jefe del Departamento indicado, el 22 de Julio próximo, a las 15 horas.

DEFENSA DE CONFLUENCIA

Solicítanse propuestas públicas para ejecutar a trato y a precios unitarios una defensa flexible de cortina con bloques de concreto en la Estación Confluencia.

Bases y antecedentes pueden consultarse en la SECCION OBRAS del DEPARTAMENTO DE LA VIA Y OBRAS, Estación Mapocho, de 14 a 16 horas.

Las propuestas se abrirán en la Oficina del Jefe del Departamento, el Miércoles 28 de Abril, a las 15 horas.

28-A

Se solicitan propuestas públicas para el 18 de Junio próximo, por tubos de acero, acero para resortes con y sin nervio, acero para herramientas, fierro en barras, cintilla para endurecer fierro, molejones de esmeil, palas carboneras, platos universales, hoja lata, vidrios dobles, máquina eléctrica para aseo, carretillas de madera y fierro, banderas para señales, carros Decauville, vía, cambios y cruzamientos para los mismos y madera de pino amarillo.

Bases y antecedentes en el Departamento de Materiales y Almacenes (Estación de Alameda).

Santiago, 16 de Marzo de 1920.

3-Jun.

Se pone en conocimiento de los interesados en las propuestas públicas por desinfectantes, que se piden para ser abiertas en el Departamento de Materiales y Almacenes el 5 de Mayo próximo, que la Empresa tomará en consideración las propuestas que se le presenten por "cresolina" u otro desinfectante similar, con exclusión del ácido piroleñoso.

Santiago, 20 de Abril de 1920.

28-A.

Se solicitan propuestas públicas para la provisión de material rodante (Locomotoras, coches y carros).

Bases, planos y especificaciones, pueden solicitarse en el Departamento de Tracción y Maestranzas (Agustinas 1164).

Las propuestas se abrirán en el Departamento de Materiales y Almacenes (Estación Alameda), el 19 de Mayo, a las 10 horas.

CALZADO PARA NIÑOS

PICO CALZADO PARA NIÑOS

Solamente se vende con la marca de fábrica

Es indiscutible que es el calzado lo que completa la elegancia en el vestir. Usando la marca

PICÓ

obtiene elegancia y duración.

En venta en toda buena tienda de la República.

Sociedades Anónimas

COMPAÑIA SALITRERA "Perseverancia" de Antofagasta

JUNTA GENERAL

Se cita a los señores Accionistas de esta Compañía a Junta General Ordinaria para el Miércoles 28 de Abril en curso, a las 16 horas, en el local de la Compañía, calle Prat 231 (Valparaíso), a fin de darles cuenta de la Memoria y Balance de 1919.

El Registro de Transferencias de Acciones queda cerrado hasta el 28 de Abril inclusive.

EL DIRECTOR-GERENTE.

Valparaíso, Abril 15 de 1920.

28-A

"LA VALPARAISO"

COMPAÑIA DE SEGUROS CONTRA INCENDIOS, RIESGOS MARITIMOS, ETC.

COCHRANE N.o 879

VALPARAISO

Capital Subscripto. . .	$ 2.000,000.00
Capital Pagado.	1.000,000.00

Banqueros Banco A. Edwards & Co.

CONSEJO DIRECTIVO

Presidente:
Don JORGE ETCHEGARAY

Vice-Presidente
Don C. GORDON JOHN

CONSEJEROS

Don MAX FONTAINE
Don FRANCISCO SAMPAIO
Don EDUARDO DEVES
Don ARTURO GARCIA
Don JOSE M. RIOS ARIAS

GERENTE

Don RICARDO SWETT O.

Agentes Generales en Santiago:

JORGE PHILLIPS Y Cía.

AGUSTINAS 1120

Agencias en todas las principales ciudades de la República.

Compañía Transatlántica DE BARCELONA

VAPORES CORREOS ESPAÑOLES

LINEA DEL PLATA – MEDITERRANEO

El lujoso y rápido vapor

"INFANTA ISABEL"

saldrá de Buenos Aires el 5 DE MAYO, haciendo escala en Montevideo, Canarias, Cádiz, Almería y Barcelona.

AGENTES EN VALPARAISO:

Pereda, Martínez & Co.

COCHRANE 653. — CASILLA 898

SUB - AGENTE EN SANTIAGO:

JOSE MONSERRAT

Bandera esq. Agustinas :-: Casilla 2170

Compañía Salitrera "El Peñón"

JUNTA GENERAL ORDINA-RIA DE ACCIONISTAS

En conformidad a lo dispues-to en el artículo 18 de los es-tatutos de esta Compañía, y al acuerdo celebrado por el Di-rectorio en sesión del 23 de Marzo último, cito a los Ac-cionistas a la junta general or-dinaria que se celebrará el día 5 de Mayo próximo, a las 2 P. M., en el local de la Compa-ñía, calle Urriola N.o 65, Val-paraíso.

Valparaíso, 24 de Abril de 1920.

EL PRESIDENTE

Compañía Salitrera "El Peñón"

JUNTA GENERAL ORDINA-RIA DE ACCIONISTAS

Para los efectos de la Junta General Ordinaria de Accio-nistas de esta Compañía, que se celebrará el día 5 de Ma-yo próximo, se avisa que el Registro de Accionistas per-manecerá cerrado desde el día 26 del actual hasta el 5 de Ma-yo próximo inclusive.

Valparaíso, 24 de Abril de 1920.

EL GERENTE

ASOCIACION — DE — Productores de Sal de Chile

Calle Prat 132, edificio del B Londres y Río de la Plata Ltdo., tercer piso

Se avisa a los interesados la compra de salitre, se recurrir a las Oficinas de la ciación de Productores de tre de Chile, para la cuestión precios, fechas de entrega y más condiciones que establecen contratos respectivos.

EL GERENTE

Compañía Chilena de Salitres

En conformidad al artículo 19 de los Estatutos, cítase Junta General Ordinaria Accionistas de esta Compañía para el 30 del presente mes Abril, con el objeto de cuenta del Balance y Memoria correspondientes a las operaciones del año 1919. La reunión tendrá lugar en la Bolsa Comercial, Blanco N.o 881, las 3 de la tarde.

Queda cerrado el Registro Accionistas desde esta fe hasta el 30, inclusive.

EL DIRECTORIO

Valparaíso, 21 de Abril 1920.

SOCIEDAD EXPLOTADORA CAYLLOMA CONSOLIDADA

ASAMBLEA GENERAL

En cumplimiento del artículo 9 de los Estatutos, cítase a los accionistas a reunión general ordinaria para el Viernes 30 del presente a las 4 P. M., en el local de la Bolsa Comercial, Blanco 881, para darles cuenta de la Memoria y Balance del año 1919.

El Registro de Transferencia de Acciones quedará cerrado desde el 23 al 30 inclusives.

Valparaíso, 19 de Abril de 1920.

EL DIRECTORIO.

SOCIEDAD DE PETROLEOS "ESPAÑA"

En conformidad al art. de los estatutos, cítase a junta general ordinaria de accionistas de esta Sociedad, para el Juevs 29 del presente, con el objeto de dar cuenta del balance y memoria correspondiente a las operaciones del año 1919.

La reunión tendrá lugar en la Bolsa Comercial, calle Blanco 881, a las 4 de la tarde.

Se previene a los señores accionistas que deben depositar sus títulos de acciones tres días antes de la reunión en la oficina de la Sociedad, calle Blanco N.o 853, Valparaíso.

22 de Abril de 1920.

EL PRESIDENTE

Cartulina Marfil

Alambre y Huincha PARA ENCUADERNACION

OFRECEMOS a precios convenientes

Hardy, Menelaus y Cía.

BANDERA 88

VIDA SOCIAL

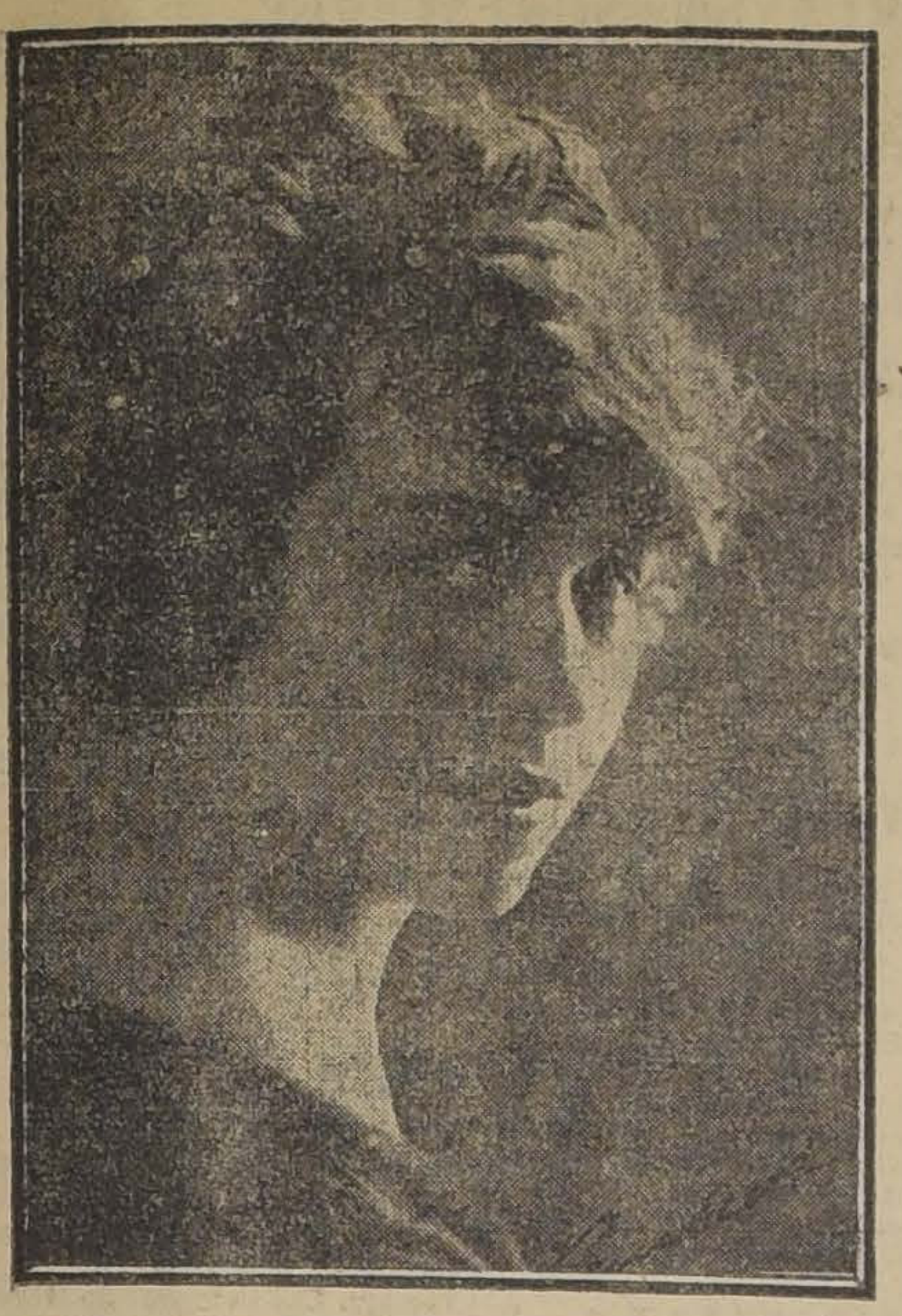

SEÑORITA ANA FROEMEL K., CUYO MATRIMONIO CON EL SEÑOR JULIO KAULEN OSSA, SE EFECTUARA HOY PRIVADAMENTE EN CASA DE LA NOVIA

DE LA LEGACION BRITANICA.

La Legación Británica se trasladará el Viernes próximo 30 del corriente, a Teatinos 26, local donde estarán domiciliados el Ministro de S. M. Británico y la Cancillería.

El Consulado Británico el mismo día se trasladará a la calle Teatinos 62.

CLUB DE SEÑORAS.—

El Lunes 3 de Mayo se iniciarán las clases de cocina, a las 3 P. M., de francés de 5 a 6 P. M. y de literatura de 5 a 6 P. M.

Próximamente se anunciarán las clases de piano, canto, inglés, italiano y pintura. También habrá clases de cestería y de instrumentos de cuerda.

Las personas que deseen inscribirse, pueden hacerlo en la Secretaría del Club.

COMIDA.—

Con motivo del próximo viaje de don David Echeverría Valdés, sus amigos y el Directorio del Aero Club le ofrecerán el Viernes próximo una comida de despedida en el Aero Club.

Las personas que deseen adherir a esta manifestación pueden solicitar sus tarjetas en la Secretaría del Club y en la del Club de la Unión.

En los salones del Santiago Paperchase Club, se llevará a cabo una comida el Viernes 30 del presente, en honor de don Aquiles Vergara Vicuña, con motivo de su regreso al país.

Las inscripciones están abiertas en la secretaría del Club.

BITTER DESPOUY

ES EL MEJOR

Depósito Central, Calle LA BOLSA 33, frente a la Bolsa de Comercio. — Teléfono Inglés 1890.

ALFREDO BLANCHARD

IMPORTADOR DE LICORES FINOS

PAPERCHASE.— CLUB SECTOR SANTIAGO.—

El ladies meet que este club llevará a efecto el Domingo 2 de Mayo, se correrá por los fundos Lo Castillo, Lo Recabarren y Lo Contador, cedidos galantemente por sus dueños, señores Enrique Casorzo y señor Luis Martínez.

La partida será de Plaza Italia a las 9 A. M. Las inscripciones se reciben diariamente en la secretaría del Club, Ahumada 56, y se cerrarán el Viernes 30, a las 8 P. M., no aceptándose inscripciones posteriores a esta fecha.

El entusiasmo que se nota por asistir a esta fiesta, le augura un hermoso y franco éxito deportivo y social.

MATRIMONIOS.—

El Domingo próximo será bendecido privadamente en la Capilla del Palacio Arzobispal, el matrimonio del señor Augusto Montané Urrejola con la señorita Berta Zañartu Larraín.

Pondrá las bendiciones, el Arzobispo de Santiago, Monseñor Crescente Errázuriz.

—El Domingo 11 del presente se efectuó privadamente en Coronel, el matrimonio del señor Rómulo Allen P., con la señorita Rosa Iturriaga C.

MATRIMONIOS CONCERTADOS.

Se ha concertado el matrimonio del señor Carlos del Río Vidaurre, con la señorita Cristina Bravo Roger.

Hizo la visita de estilo don Alfredo del Río V.

PARTES DE MATRIMONIO.—

Circula el siguiente parte:

Sara del Campo de Montt invita a usted a la bendición del matrimonio de su sobrina María Letelier del Campo con el señor Fernando Escobar Cerda, que se efectuará el Domingo 9 de Mayo a las 4 de la tarde en su casa-habitación, Bandera 40.

Santiago, Abril de 1920.

—"Javiera Rojas v. de Rodríguez participa a usted el matrimonio de su hija María Isolina con el señor Humberto Iglesia Maldonado, que se efectuará privadamente el 30 del actual. Santiago, Abril de 1920".

A SOCIEDAD.—

Las siguientes señoritas saldrán a sociedad en el presente año:

Margarita Larraín Ortúzar, Esther Huneeus Salas, Mercedes Ovalle Horman, Eliana León Noguera, Isabel Covarrubias Freire, Raquel Barros Vicuña, Edith Larraín del Campo, Luisa Wightman Hoffmann, Laura y María Bascuñán Antúnez, Rosa Pinilla Gutiérrez, Amelia Hurtado Salas, Teresa Ruiz Tagle Huneeus, María Victoria Izquierdo Huneeus, Teresa Valdés Freire, Juana Concha Subercaseaux, Irma Sotomayor, Raquel Ureta Valdés, Rebeca Vicuña Valledor, Elena Rojas Villegas, Esther Ureta Blanco, Olga Guzmán Eguiguren, Raquel Rojas Irarrázaval, Elena Garcés Guzmán, Luz Tocornal Ross, Alicia Montes Sutil, Luisa Guzmán Hurtado, Elisa Blanco Viel, Manuela Rodríguez Barros, Angélica Errázuriz Lastarria, María Opazo Tocornal, Delia Rodríguez Vergara, Teresa Vial Ovalle, Matilde Salas Hurtado y Carmen Vergara Blanco.

Cabelleras onduladas

Pocas personas saben que el stallax puede ser usado como shampoo y que es mucho mejor para este propósito que cualquiera otra substancia. Tiene una natural afinidad con el cabello, dejándolo lustroso, aterciopelado y pronunciadamente ondulado. Una cucharadita de las de café llena de stallax granulado, disuelta en una taza de agua caliente, es más que suficiente para el objeto. El stallax legítimo se vende en las farmacias, sólo en envases sellados, conteniendo una cantidad suficiente para hacer de veinticinco a treinta shampoo. La brillantez que confiere al cabello es completamente inimitable e indescriptible.

BANQUETE.—

Anoche se efectuó el banquete que ofrecía la Primera Compañía de Bomberos en honor de su voluntario don Alfredo Viel Cavero, quien, después de una corta estada en el país, regresa a Europa dentro de pocos días más a reasumir sus funciones de Cónsul en Amberes.

La manifestación tuvo lugar en el cuartel de la Compañía, siendo instalada la mesa en el gran hall. Esta se hallaba dispuesta en forma elegante y adornada con profusión de luces y flores.

Ofreció el banquete el director de la Compañía señor Washington Bannen, haciendo votos por la felicidad del festejado y dejando constancia del sentimiento con que sus compañeros lo ven alejarse. Contestó el señor Viel agradeciendo la manifestación de que era objeto y formulando votos por el engrandecimiento de la Compañía.

Asistieron los siguientes voluntarios, señores: Washington Bannen, Alfredo Viel Cavero, Jorge Phillips H., Alvaro Besa, Manuel Prieto Valdés, Juan José Isaza, Luis Phillips H., Rosendo Ríos Talavera, Rafael Bascuñán Pinto, Rafael Pacheco Zegers, Alberto Cifuentes R., Rogelio Aguirre, Alvaro Besa Montt, Edmundo Abalos C., Raúl Cousiño Talavera, Salvador Sanfuentes, Demetrio Vildósola Dueñas, Luis Cousiño Talavera, José Víctor Besa, Oscar Phillips R. P., Ernesto Abalos C., Hernán Figueroa A., Héctor Orrego P., Ernesto Roldán L., Jorge Phillips R. P., Julio Somerville B., Eduardo Barros C., Guillermo Sanfuentes E., Enrique Phillips R. P., Hernán Llona R., Carlos Berisso Van-Buren, Leopoldo Díaz Garcés, Gustavo Valdés H., Luis Phillips Ortúzar y Guillermo Garcés H.

NACIMIENTOS.—

Ha venido al mundo, Justo Pastor Merino, hijo del señor César Merino Armas y de la señora Estela M. de Merino.

—Ha venido al mundo Emperatriz Teolinda, hijita de don José María Hermosilla y de la señora Teolinda Sáez López.

—En Viña del Mar, ha nacido un hijo del señor Carlos R. Edwards y de la señora Margarita Mackenna de Edwards.

RESIDENCIAS.—

Ha fijado su residencia y estudio en Ahumada 49, la doctora señorita Cora Mayers G.

BENEFICIO.—

El 4 de Mayo tendrá lugar en el Teatro Unión Central, una función de beneficio organizado por las socias del Patronato de San Ramón (Casa del Pueblo N.o 2), a fin de reunir fondos para la construcción del edificio de esta institución.

ENFERMOS.—

Sigue mejor de la operación a que fué sometida en Valparaíso, la señora Blanca Caces de Vial.

—El Miércoles pasado fué sometida a una operación de apendicitis la señora Nelly H. de Prole. Su estado es satisfactorio.

EN LA PLAZUELA DE LA MONEDA.—

Programa que ejecutará la Banda del Cuerpo de Carabineros, hoy de 6.30 a 8 P. M., en la Moneda, bajo la dirección del maestro señor Emilio Blanchait.

1.o Rossin. Guillermo Tell. Obertura.

2. Lehar. Eva. Opereta.

3. Konzak. The Sor Yeries. Selección.

4. Gounod. Fausto. Fantasía.

5. Thomas. Mignon. Fantasía.

6. Blankenburg. Ernesto Augusto. Marcha.

IN-MEMORIAM.—

Mañana Jueves, a las 10 1|2, se oficiarán en la Catedral misas, en memoria del señor Emilio Barros Cerda, por ser el aniversario de su fallecimiento.

ACIDOS EN EL ESTOMAGO CAUSAN INDIGESTION

Cría Gas, Agrura y Dolor de Estómago. Cómo curarlo

Autoridades médicas manifiestan que casi nueve décimas partes de los casos de indisposición del estómago, así como indigestión, acidez, agrura, gas, sofocamiento, náusea, etc., son debidos a un exceso de ácido hidroclórico en el estómago y no como algunos creen que son debidos a falta de jugos digestivos. Las membranas delicadas que forran el estómago se encuentran irritadas, la digestión se retrasa y los alimentos se agrian, causando los síntomas desagradables tan bien conocidos para todo paciente del estómago. En estos casos no se necesitan digestivos artificiales, los cuales, dicho sea de paso, pueden hacer un verdadero daño. Pruebe el hacer a un lado todos los auxiliares digestivos y en lugar de éstos, en cualquier droguería obtenga un frasquito de Magnesia Divina y precisamente después de las comidas tómese dos pastillas en un cuarto de vaso de agua. Esto purifica el estómago, previene la formación excesiva de ácido y no habrá acedía, gas o dolor de estómago. Magnesia Divina en pastillas, —nunca en líquido o leche—es inofensiva al estómago, es muy barata y es la forma de magnesia más eficaz para el estómago. La usan miles de personas que saborean sus comidas sin preocuparse más por la indigestión.

CIGARRILLOS

MARYLAND CABINET

Pídalos en todas las cigarrerías

RIFA DEL AUTO DIXI

Se avisa al público que la rifa de este automóvil aún no se ha efectuado. Diversos inconvenientes, entre ellos las vacaciones escolares del Colegio que lo rifa, han sido causa para que haya permanecido guardado durante tres meses y medio, habiéndose exhibido en la Plaza únicamente un mes veinte días.

Se nos encarga hacer presente que se hará lo posible para que dicha rifa pueda llevarse a cabo en poco tiempo más.

Carroceros y Garage

Llegaron los afamados barnices de la acreditada marca Wme. HARLAND & SON de Londres, especialísimos para toda clase de carruajes y muebles.

Precios sin competencia.

VILLAVICENCIO 342

NUEVOS Y ELEGANTES MODELOS EN MALETINES DE PLATA fina garantida, vende con facilidades de pago

R. W. — PEDREGAL 16.

2386-30-A

Dr. GIANELLI

21 DE MAYO 562

Especialidad en Sífilis, piel, vías urinarias.

Consultas de 2 a 6.

Estudios en Europa

Esmaltina se llama la pasta que yo puedo recomendarle. Usela y sus dientes adquirirán una blancura envidiable

¡OCASION!

Máquina para hacer llaves, vendo muy barata.

MERCERIA MATAS

FUNDADA EN 1886

DELICIAS 2780, PORTAL EDWARDS

Cuando Ud. desee la mejor lamparilla, pida la

EDISON

NO TIENE IGUAL

Por su luz clara y suave, pasará a ser su favorita

International Machinery

MORANDE 520

TELEFONOS: 1191 Y 1193

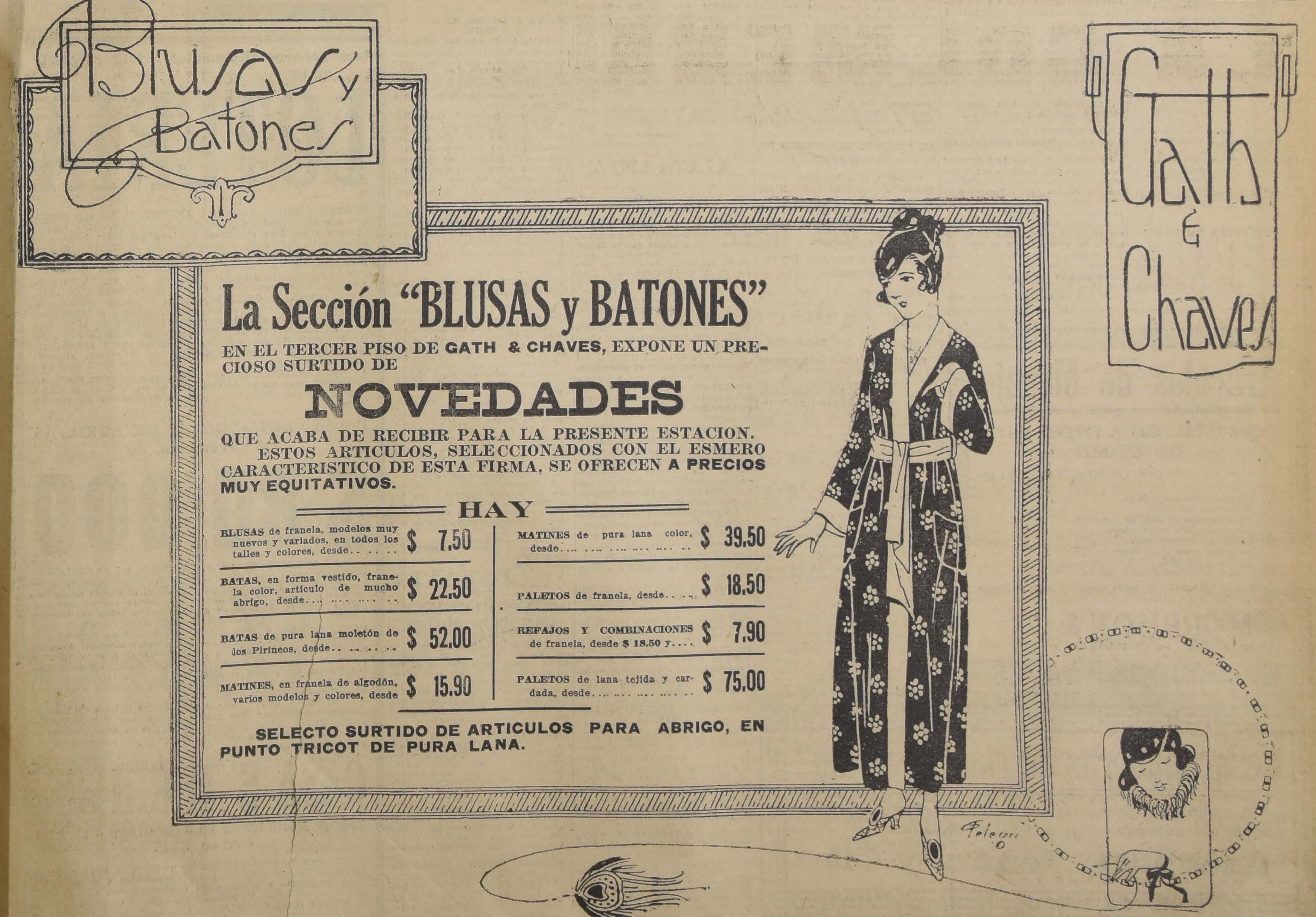

Blusas y Batones

La Sección "BLUSAS y BATONES"

EN EL TERCER PISO DE GATH & CHAVES, EXPONE UN PRECIOSO SURTIDO DE

NOVEDADES

QUE ACABA DE RECIBIR PARA LA PRESENTE ESTACION. ESTOS ARTICULOS, SELECCIONADOS CON EL ESMERO CARACTERISTICO DE ESTA FIRMA, SE OFRECEN A PRECIOS MUY EQUITATIVOS.

HAY

BLUSAS de franela, modelos muy nuevos y variados, en todos los talles y colores, desde.. .. .. .. $ 7.50

BATAS, en forma vestido, franela color, artículo de mucho abrigo, desde... .... $ 22.50

BATAS de pura lana moletón de los Pirineos, desde.. .. .. .. $ 52.00

MATINES, en franela de algodón, varios modelos y colores, desde $ 15.90

MATINES de pura lana color, desde... .... $ 39.50

PALETOS de franela, desde.. .. $ 18.50

REFAJOS Y COMBINACIONES de franela, desde $ 18.50 y.... $ 7.90

PALETOS de lana tejida y cardada, desde... .... $ 75.00

SELECTO SURTIDO DE ARTICULOS PARA ABRIGO, EN PUNTO TRICOT DE PURA LANA.

Gath & Chaves

INFORMACIONES DEL EXTERIOR

Servicios de nuestros Corresponsales Especiales, vías Eastern y Colón, de "The Associated Press", vía Colón, de la Agencia Havas

EN LONDRES SE ANUNCIABA AYER QUE HABIA ESTALLADO UNA REVOLUCION MAXIMALISTA EN SURESLAVIA

Se comprueba que la guarnición francesa de Urfa fué masacrada por los nacionalistas turcos

REGRESAN A SUS RESIDENCIAS LOS DIRIGENTES ALIADOS QUE PARTICIPARON EN LAS CONFERENCIAS DE SAN REMO

La gritación sinn-feiner en Irlando vuelve a adquirir actividad. — Se renuevan los ataques a mano armada a los cuarteles de policía británica

En la Palestina se producen sangrientos choques entre los árabes y las tropas británicas

GRAN BRETAÑA

ENCUENTRO ENTRE EL PUEBLO Y LAS TROPAS EN LIMERICK

LIMERICK 27. — En la noche de ayer se produjo un encuentro entre el pueblo y los soldados, los que fueron atacados a pedradas, resultando algunos contusos, uno de ellos de gravedad.

Se dice también que se hicieron varios disparos, pero nadie resultó herido.

Se requisaron inmediatamente piquetes de tropas y automóviles blindados. Este incidente, según se dice, se debió a una causa de escasa importancia y el orden quedó restablecido a las dos horas.

INCIDENTES EN LA JIRA DEL PRINCIPE DE GALES

LONDRES, 27.—El corresponsal de "The Central News Agency" en Auckland, comunica que el programa elaborado para la jira del Príncipe de Gales, que debía salir de Auckland hoy, quedó dilocado por la repentina declaración de huelga de los operarios ferroviarios.

Debido a ello, no pudo aprovecharse la máquina del tren del Gobernador lord Liverpool.

ACTIVIDADES DE LAS FUERZAS REPUBLICANAS IRLANDESAS

MILLSTREET (Irlanda), 27. — Doscientos individuos pertenecientes al ejército republicano irlandés llegaron a esta ciudad el Domingo, a primera hora de la madrugada, en automóviles y tomaron posición en diferentes puntos de la ciudad, cortando los hilos telegráficos antes de detener, amarrar y llevarse a seis personas que se creen implicadas en el retiro de fondos de los bancos en Noviembre último, cuendo se retiraron 8 mil libras esterlinas.

Los republicanos tienen el propósito de mantener a esas personas prisioneras hasta descubrir dónde se encuentra oculto ese dinero.

EN BUSCA DEL PRESIDENTE DE LA REPUBLICA IRLANDESA

BELFAST, 27. — Una partida especial de detectives se embarcó en el vapor "Columbia", que llegaba a Moville desde Nueva York, inspeccionando detalladamente a los pasajeros y sus pasapórtes.

Se anuncia que los detectives andaban en busca del Presidente de la República irlandesa, Eamon de Valera, de quien las autoridades sospechaban que estuviera a bordo.

Una investigación semejante se llevó a cabo en Londonderry, cuando desembarcaron los pasajeros.

LA VENTA DE BARCOS DE GUERRA A CHILE

LONDRES, 27. — No se ha hecho aquí ningún anuncio de la venta de barcos de guerra británicos a Chile.

Según el Almirantazgo, el primer anuncio debe venir del Gobierno chileno.

LAS SUBASTAS DE LANAS

LONDRES 27. — En las subastas de lanas del Lunes se ofrecieron 10,500 fardos, los que fueron rápidamente despachados por cuanto los precios eran favorables para los compradores.

FRANCIA

LA MANIFESTACION OBRERA DEL 1.o DE MAYO

PARIS 27. — El presidente de la Confederación General del Trabajo, M. Jouhaux, declaró al corresponsal de la Associated Press que la decisión referente a la naturaleza de la manifestación obrera del 1.o de Mayo se tomaría en una reunión del Consejo de la Confederación, que se reunirá mañana Miércoles.

Hasta ahora, el programa se limita al páro absoluto durante 24 horas, no contemplándose desfiles ni manifestaciones populares que podrían dar lugar a choques con la policía.

NO HAY TROPAS EN EXCESO EN EL DISTRITO DE RUHR

PARIS 27. — El delegado alemán Goeppert entregó en el Ministerio de Relaciones Exteriores una nota dirigida al premier Millerand en la cual se anuncia que las tropas que habían entrado al distrito de Ruhr en exceso sobre lo permitido por el Tratado de Versalles, han evacuado ese distrito con fecha 21 de Abril.

LA DERROTA DE LOS FRANCESES EN URFA

PARIS 27. — Las últimas informaciones recibidas de Asia Menor en el Ministerio de Relaciones Exteriores indican que las pérdidas de las tropas francesas son menos serias de lo que se suponía al principio.

Un fuerte destacamiento logró regresar a la ciudad y otros escaparon en diferentes direcciones. La versión oficial atribuye ese revés a una traición.

Las fuerzas de ocupación de Urfa se componían en total de setecientos hombres: dos compañías de tropas blancas y el resto de tiradores senegaleses.

Los informes del Departamento de Guerra indican que el total de las pérdidas asciende a doscientos muertos.

Han circulado en París versiones según las cuales los franceses habrían sido llevados a una emboscada por armenios escogidos de la población de Urfa para servir de guías pero la información oficial no confirma este hecho.

ESPAÑA

PROCLAMACION DE LA HUELGA GENERAL EN ZARAGOZA

ZARAGOZA, 27.—La huelga general ha sido proclamada en vista del arresto de quince miembros del Comité rojo local, a quienes se acusa de ser responsables de los recientes ultrajes habidos en los alrededores.

Las autoridades han adoptado severas medidas precautorias.

UNA PROTESTA DE LOS CIRCULOS FINANCIEROS ESPAÑOLES

MADRID, 27. — Los círculos financieros han iniciado una enérgica campaña contra la transformación de las ramas locales pertenecientes a compañías extranjeras, en empresas españolas.

Declaran que el reciente registro de la Compañía Eléctrica Alemana de ultramar no es sino un subterfugio para conceder un empréstito al exterior, bajo el pretexto de que los españoles ganan con ello.

Se han formulado grandes protestas contra el envío de dinero fuera de España, cuando el país necesita de la construcción de importantes obras públicas.

Los principales financieros desaprueban el movimiento encabezado por Francisco Cambo para que se recoja todo el dinero extranjero para emplearlo en empresas extranjeras.

EL BALANCE COMERCIAL DE FRANCIA

en el primer trimestre de 1920

PARIS, 27.—La Estadística del Comercio Exterior de Francia durante el primer trimestre del año en curso confirma la impresión favorable que ofrecían las estadísticas de los dos primeros meses.

Efectivamente, el valor de las exportaciones superó en mucho al de las del primer trimestre del año pasado, y aunque en el balance comercial Francia continúa aún como deudor, lo es en menos proporción que al fin del período correspondiente al año 1919.

Las exportaciones se elevaron a 3,384 millones, contra 1,181 millones de 1919. Las importaciones se elevaron a 7,787 millones; cifra que debe compararse con los 6,393.750,000 a que ascendieron en 1919.

LAS FACCIONES AUTONOMISTAS EN ESPAÑA

MADRID, 27.—La existencia de tres facciones separadas en favor de la autonomía quedó demostrada ayer por la interpelación hecha en la Cámara por el diputado José Aranzadi, leader de la facción de Navarra.

La provincia de Pamploma constituye ella sola, lo que formaba previamente el Reino de Navarra y solicita autonomía y el derecho de establecer leyes locales para sus trescientos mil habitantes.

Ls miembrs de los diferentes partidos del Parlamento aseguran de que se trata de un movimiento puramente oposicionista, en vista de la próxima crisis de Gabinete, con la que Navarra confía obtener algunos concesiones.

El señor Aranzadi acusó al Gobierno de hacer cambios en los distritos votantes para evitar que los regionistas obtengan la victoria.

Otras actividades autonomistas son las de Cataluña, el leader del partido catalán, Francisco Cambo, acompañado de veinticuatro diputados y algunos senadores, reclama que tiene dos millones de adherentes pero es probable que ese total sea exagerado por cuanto dos millones es el total de la población de Cataluña.

La tercera fracción autonomista es la de los vascos que si bien no son poderosos, políticamente hablando, por cuanto sólo cuentan con unos pocos diputados, reclaman incesantemente su independencia por ser el pueblo más antiguo de Europa y Francisco Sata defiende esos principios cada vez que se presenta la ocasión.

EL AUMENTO DEL PRECIO DE LOS DIARIOS

MADRID, 27.— Los directores de diarios han entrevistado al Ministro de Hacienda y decidieron elevar el precio de los diarios a diez céntimos.

En breve se publicará el decreto autorizando ese aumento.

SE EVITA LA HUELGA DE PANADEROS

MADRID, 27.— La intervención de las autoridades han evitado la proclamación de la huelga de panaderos en la capital.

LA HUELGA EN ZARAGOZA

ZARAGOZA, 27.— La huelga se extiende a todas las actividades comerciales. Los tranvías y vehículos de servicio público han cesado de correr, todos los almacenes están cerrados, los diarios no aparecen y hasta los panaderos se han plegado al movimiento.

PROBABLE POSTERGACION DE LA RENUNCIA DEL GABINETE

MADRID 27. — La renuncia del Gabinete, que se esperaba para mañana Miércoles, no ocurrirá probablemente antes del Lunes en vista de la visita del mariscal Joffré a esta capital y de los temores referentes a las manifestaciones del 1.o de Mayo.

PARA COMBATIR LA EXPLOTACION DE LOS ARRENDATARIOS

MADRID 27. — El Ministro del Interior anunció que el Gobierno hace cuanto está de su parte para lograr que el Parlamento apruebe la asignación de veinticinco millones de pesetas para la construcción de habitaciones económicas que se destinarían a las clases obreras, con el objeto de combatir de ese modo la constante explotación de los arrendatarios.

Delegaciones de arrendatarios, sociedades cooperativas y sindicatos tienen a los Ministros literalmente sitiados con peticiones solicitando una acción en ese sentido.

LAS CONFERENCIAS DE SAN REMO

CONFERENCIA DE LOS MINISTROS DE RELACIONES

DE ITALIA Y SUR ESLAVIA

SAN REMO 27. — Los Ministros de Relaciones Exteriores de Italia y de Sur Eslavia, señores Scialoja y Trumbitch, se reunieron en Niza el día de ayer, discutiendo el proyecto de solución de la cuestión del Adriático.

Después de esta reunión, el señor Trumbitch partió, y convinieron en volverse a encontrar pronto en Stressa, a orillas del Lago Maggiore.

LOS RESULTADOS DE LA CONFERENCIA

SAN REMO, 27.— Los resultados de la Conferencia han sido tales, que cada uno de los Gobiernos que en ella han tomado parte considera que han quedado honorablemente satisfechas sus aspiraciones.

Los premiers y Ministros de Relaciones Exteriores de los diversos países, que se reunieron teniendo mutua confianza en el futuro.

Se considera ésta la más fructífera reunión del Consejo Supremo, y que está llena de promesas para el bienestar de Europa.

Uno de los últimos actos del Consejo fué la aprobación de dos notas dirigidas al Gobierno de los Estados Unidos, con respecto a Turquía y Armenia, y otra destinada a Alemania, relativa a la evacuación del distrito de Ruhr.

EL REGRESO DE LAS DELEGACIONES

SAN REMO, 27.—Las delegaciones francesa y británica partieron hoy, en trenes especiales a París. El premier Nitti despidió en la estación a los estadistas que se iban.

Las demás personas que han tenido ingerencia en las reuniones regresaron en la tarde a Roma.

ITALIA

LAS RECLAMACIONES DE LA IGLESIA CATOLICA EN TIERRA SANTA

ROMA, 27.— El nombramiento de una comisión que estudie las reclamaciones de la iglesia católica referente a los lugares santos de Palestina es motivo de agradecimiento de parte de las autoridades del Vaticano.

El Papa ha demostrado el mayor interés por los problemas suscitados en esa región y por el posible desarrollo del sionismo en detrimento de las otras nacionalidades.

PROCLAMACION DE LA HUELGA EN MILAN

MILAN 27. — Ha estallado una nueva huelga que se ha extendido a toda la provincia. Se dice que de ella participan 350 doctores, 250 secretarios, mil embalsamadores, 350 parteras, 80 veterinarios y tres mil otras personas.

Los servicios de gas, electricidad y agua potable están interrumpidos.

El trabajo ha sido reanudado en Turín, Pavía y Alessandria.

ALEMANIA

DESASTRE FINANCIERO DE ALEMANIA

BERLIN 27. — Se aproxima el derrumbe financiero de Alemania, según la declaración que el Ministro del Tesoro Wirth hizo ayer en la Asamblea Nacional, al presentar el presupuesto para 1920.

Señalando a los asientos vacíos, el doctor Wirth dijo que los parlamentarios no se daban cuenta exacta de la verdadera situación.

DECLARACIONES DEL MINISTRO DEL TESORO ALEMAN

BERLIN, 27.—El Ministro del Tesoro, al presentar el presupuesto para este año, atacó a los especuladores de tiempo de guerra, declarando que tornaban la crítica situación económica del país a su favor.

Declaró que los presupuestos del Ejército y de la Armada habían alcanzado sus actuales dimensiones, por que Alemania continúa pagando una fuerza de defensa que sus ex-enemigos debieron haber consultado al desmovilizar el antiguo ejército.

Aseguró que esta fuerza costaba dos mil millones de marcos, mientras que el Gobierno ya ha gastado tres mil millones en el mantenimiento de las fuerzas de ocupación en los territorios del Rhin y otros.

Estimó el déficit postal en mil millones de marcos, mientras que, según informes de la Administración ferroviaria, ésta carece de doce mil millones.

El Ministro del Tesoro, Wirth, favorece el lanzamiento de un empréstito interno y pide que se fijen claramente las obligaciones impuestas a Alemania por el Tratado de Versalles.

ARMAMENTO DESTRUIDO POR ALEMANIA

BERLIN, 27.—Ha comunicado oficialmente que en el último semestre han sido destruidos 4,100 cañones, 3 millones de obuses, 16 mil toneladas de explosivos, 21 mil ametralladoras y una enorme cantidad de repuestos, y que se ha dado comienzo al desmantelamiento de las fortalezas.

HABRIA ACTIVIDADES CONTRA-REVOLUCIONARIAS EN MUNSTER

BERLIN, 27. — A juicio del "Freit Heit", no hay ninguna duda de que el campo de concentración de Munster se vuelve al centro de una contra-revolución militar, dirigida por oficiales.

Afirma, que diariamente llegan allí conspiradores rusos que hacen de este campo su cuartel general, y que generales rusos partidarios del czarismo hacen propaganda monárquica en el campo de prisioneros.

LA REDUCCION DEL EJERCITO

BERLIN, 27. — Según un comunicado oficial, el ejército alemán no excede actualmente de 200,000 hombres.

RUSIA

LOS BEDUINOS ATACAN A SEMAKH

EL CAIRO, 27.— Dos mil beduinos atacaron a Semakh, al sur del Lago de Tiberiades, siendo esto origen de un encarnizado encuentro. La pequeña fuerza británica que había en ese punto se vió obligada a retirarse, después de sufrir algunas bajas.

Los funcionarios oficiales no consideran de importancia este incidente que es sólo una cuestión local, causada por los recientes raids de los beduinos.

MULTA APLICADA AL REY ALFONSO

SEVILLA, 27.— El Rey fué multado ayer en dos pesetas, por caminar sobre el pasto en los famosos jardínes del Alcázar. Todos los miembros de la comitiva, que siguieron al Rey por ese camino prohibido, fueron también multados.

La primera intimación que recibió el Rey fué el acercársele un guardián, quien le dijo: "Majestad, es prohibido andar por el pasto. Debo multar a Su Majestad, en conformidad a las instrucciones que tengo". Al principio el Rey se confundió, pero en seguida se rió y pagó la multa.

El alcalde de la ciudad se presentó en el Palacio, para pedirle excusas al Rey, pero éste dijo al alcalde que el guardián había obrado bien, y que debía recompensársele por su actitud.

LA SITUACION DE LAS FUERZAS VOLUNTARIAS EN CRINEA

LONDRES, 27. — El general Wrangel, que está tratando de mantener juntas las fuerzas del general Denikine, en Crimea, hasta que tengan su protección asegurada, anunció hoy a los círculos oficiales británicos que podía reorganizarlas lo suficiente para resistir a los ataques maximalistas aislados.

Otras informaciones anuncian que los maximalistas están preparando un ataque general, esperando aplastar definitivamente las fuerzas de Denikine, antes de que la petición de Gran Bretaña a los maximalistas, para que presten su protección a esas fuerzas, sea conocida oficialmente por ellos.

No obstante esto, las informaciones de Moscou aseguran que los maximalistas accederán a la petición de los británicos, de que den una contestación afirmativa o negativa.

SUR ESLAVIA

HABRIA ESTALLADO UNA REVOLUCION MAXIMALISTA

LONDRES 27. — Un despacho recibido de Roma por la "Central News Agency" anuncia que ha estallado en Sur Eslavia una revolución maximalista.

Centenares de personas habrían sido muertas en Belgrado, donde se dice que se ha usado grandemente de las ametralladoras.

COMENTARIOS A LAS NOTICIA DE REVOLUCION

LONDRES 27. ! En los círculos sur eslavos de esta capital no se muestra alarma por las informaciones acerca de disturbios revolucionarios en Sur Eslavia. Las informaciones diplomáticas indican que no hay nada de particular.

Dicen que las noticias alarmistas son obra de la propaganda italiana, que trata de poner en situación tirante las negociaciones italo-sur eslavas.

CHOQUES ENTRE HUELGUISTAS Y GENDARMES

VIENA, 27. — Diez civiles han sido muertos, y 21 heridos, en un conflicto habido en Laibach entre los huelguistas y los gendarmes, según se anuncia en un despacho de la oficina sur eslava para la prensa.

Los huelguistas trataron de desarmar a los gendarmes. El leader comunista Goloud, declaró la huelga general, la que se hizo efectiva inmediatamente, con excepción de los obreros de agua y gas.

AUSTRIA

UNO DE LOS COMPAÑEROS DE BELA KUN PUESTO EN LIBERTAD

VIENA 27. — El ciudadano norteamericano Julius Brill, internado desde hace algunos meses junto con el grupo de los que acompañaban al leader comunista húngaro Bela Kun, fué puesto en libertad, entregándosele un salvo conducto para trasladarse a los Estados Unidos.

HUNGRIA

DENTISTAS HUNGAROS

VIENA, 27. — Se anuncia que los irredentistas húngaros están de nuevo en actividad en la frontera de Croacia. Las tropas magyares entraron a Thersiopel el 1 de Abril, y atacaron a la guardia de la ciudad, matando a dos de sus miembros e hiriendo a cinco. Los magyares fueron arrojados de la ciudad después de un serio combate.

La investigación hecha ha demostrado, según se dice, que el raid ha sido el resultado de un complot incubado en Budapest.

DINAMARCA

LAS ELECCIONES GENERALES EN DINAMARCA

COPENHAGUE 27. — Reina gran excitación política en todo el país en vista de que ha de realizarse la primera elección general bajo el sistema de representación proporcional.

Los socialistas demócratas presentan 109 candidatos, los radicales 94, los liberales 103, los conservadores 68, el partido popular 32, la izquierda socialista 3, mientras que tres partidos meno
presentan por primera vez
elecciones.

EL RESULTADO DE LAS EL
CIONES DE LA CAMARA BA

COPENHAGUE, 27.—Las
ciones de la Cámara Baja, re
das ayer, obtuvieron el sig
resultado: sindicalistas, 4; co
vadores, 28, radicales, 17; so
listas, 42, y liberales, 45.

LAS ELECCIONES PARA LA
MARA

COPENHAGUE, 27.— En las
ciones verificadas ayer para la
mara, los radicales han perdido
so asientos.

CHECO ESLO VAQUIA

HAMBRE EN BOHEMIA

PRAGA, 27. — En la parte
te de Bohemia, hay, según se
cia, una situación de verda
hambre. Los Consejos de Obreros
notificado al Gibierno que ellos
serán responsables de los des
nes que pudieran producirse.

ACTIVIDADES DE LOS

POLONIA

EL TRATADO ENTRE POLO
Y UKRANIA

VARSOVIA 27. — El Mi
rio de Relaciones Exte
anunció hoy que, dentro de
nos días se firmará el Tratado
Paz entre Polonia y Ukrania
que se proclamará la indepen
cia de Ukrania poco después.

HUELGA DE JUECES
ALEMAN

VARSOVIA, 27.—Se han de
rado en huelga los jueces ale
nes de la Alta Silesia, para
testar contra su expulsión de
territorios sometidos a plebis
El procurador Fetter ha rehus
ejecutar las órdenes de la Co
sión interaliada, tendientes a
juiciamiento de los asesinos
un consejero municipal pola

BELGICA

UNA VICTORIA DEPORT
DE LOS CANADIENSES

AMBERES 27. — El e
canadiense de Hockey derr
sueco por doce puntos contra

EL CANADA SE ADJUDICA
CAMPEONATO HOCKEY

AMBERES 27. — El Ca
ganó ayer el campeonato
pico de Hockey, derrotando
equipo sueco por doce p
contra uno.

MYLORD
Cigarrillos hechos
CON TABACO MARYLAND
17-m.

Los señores aficionados a tentar suert
en la

LOTERIA

de BENEFICENCIA NACIONAL ARGENTINA (la más equita-tiva que se conoce) no deben olvidar que para ganar buenos premios y ser bien atendidos, hay que pedir los billetes de lotería a la afortunada y acreditada Casa E. TURRI, Galería Güemes, Buenos Aires, UNICA Casa que vendió en CHILE el Premio Gordo del "Millón de Navidad", además de muchos PREMIOS MAYORES de 300, 150, 120, 100, 80, 40, 30 y 20 mil pesos argentinos. Hace poco, el 31 de Octubre de 1919, vendió también en CHILE el primero y segundo premios, de $ 80,000 y 10,000 argentinos, respectivamente, y últimamente, en el sorteo verificado el día 16 de Marzo de 1920, esta bien afortunada Casa vendió también los números 9644, serie A y serie B, que resultaron premiados con $ 100,000 argentinos, a un distinguido miembro de la colonia alemana residente en Santiago.

En consecuencia, si Ud. es aficionado a tentar suerte en la Lotería, está en su conveniencia el servirse de la CASA TURRI (CASA CHILENA), para la adquisición de sus billetes.

Próximo Sorteo: DIA 29 DE ABRIL, ya en circulación, de

$ 80,000

A $ 40 CHILENOS el billete ENTERO; a $ 10 CHILENOS el QUINTO de billete.

¡IMPORTANTE!—La Casa E. TURRI se dedica desde hace varios años a remitir billetes de lotería especialmente a CHILE. Casi la totalidad de los aficionados piden sus boletos a E. TURRI, la casa preferida: 1.o por ser la Casa más conocida; 2.o porque es Casa con responsabilidad en Argentina y en CHILE; 3.o por ser Casa seria, puntual y discreta; 4.o porque es la única Casa que ha vendido en CHILE el "Millón de Navidad", además de muchos PREMIOS MAYORES en distintas fechas; 5.o porque la Casa TURRI paga inmediatamente cualquier billete premiado de la Lotería Nacional Argentina, adquirido en la misma Casa.

¡NOTA!—Las remesas, en pago de los billetes de Lotería pueden hacerse: por giro postal o telegráfico (TELEGRAFO COMERCIAL), letras bancarias, o, lo que es mejor, tomando una orden de pago en PESO CHILENOS, sin comisión ni recargo alguno, en la

CASA E. TURRI CASA CHILENA
Pasaje Balmaceda 10 - Santiago - Casilla Correo 3217

Tanto a los señores aficionados de Santiago, como a los de provincias, ruego EVITEN hacer sus pedidos o comprar billetes de lotería a personas sin responsabilidad, que podrían sorprender su buena fe, y enviar sus órdenes exclusivamente a E. TURRI (Casa Chilena).

Artículos de Menaje
QUE OFRECEMOS A PRECIOS MUY CONVENIENTES

Ollas, Cacerolas, Jarros, Lecheros, de aluminio y fierro enlozado.
Prensas para sacar jugo.
Molinillos para café.
Posa fuentes de corcho y madera.
Máquinas para moler carne.
Batidoras de mayonesa.
Machetes para picar carne.
Anafes a alcohol.
Moldes de aluminio para dulces.
Y una infinidad de otros artículos largo de enumerar.

MORRISON & Co.
AHUMADA 65-77 :-: CASILLA 212 :-: SANTIAGO

Desgranadoras de Maiz "Deering"
A mano y fuerza motriz, con ventilador, las más preferidas por todos los agricultores, listas en Santiago.
Saavedra, Bénard y Cía.

Magnetos "Bosch" Bujías "Bosch"

Recibimos una nueva partida de las bujías y magnetos "Bosch", legítimos alemanes.

SAAVEDRA, BENARD y Cía.

PALESTINA

RUPTURA DE NEGOCIACIONES CON FINLANDIA

MOSCOU, 27.— Las negociaciones de armisticio entre Rusia y Finlandia terminaron sin que se llegara a un acuerdo. Los delegados rusos han sido llamados.

TURQUIA

LA MATANZA DE LA GUARNICION FRANCESA DE URFA

CONSTANTINOPLA 27. — Los norteamericanos que llegan a esta capital confirman la noticia de la matanza completa de la guarnición francesa en la evacuación de Urfa.

Aintab está rodeada desde el 14 del presente, encontrándose encerrados en ella ocho mil soldados franceses. La ciudad permanece en calma.

LOS FRANCESES RECUPERAN AINTAB

CONSTANTINOPLA 27. — Los franceses han reocupado a Aintab. Las fuerzas de Mustafá Kemal han cortado en dos partes el ferrocarril a Bagdad, donde se sigue combatiendo.

Varios obreros italianos han sido muertos y otros hechos prisioneros.

LAS TROPAS LEALES OCUPAN ABADAZAR

CONSTANTINOPLA, 27. — Las tropas turcas han vuelto a ocupar a Abadazar en nombre del Sultán. Las fuerzas nacionalistas se retiraron.

EGIPTO

ENCUENTRO ENTRE LOS ARABES Y TROPAS BRITANICAS

EL CAIRO 27. — Se anuncia que ha habido un encuentro entre los árabes y tropas británicas. No hay detalles al respecto.

INDIA

CHOQUE DE TRENES

SIMLA, 27. — Cincuenta muertos y cincuenta heridos fueron el resultado de una colisión de trenes en el ferrocarril de Oudu a Rohilkhand, cerca de Moradabad. Cuatro coches quedaron quemados.

SIBERIA

DESTRUCCION DE UNA DIVISION JAPONESA

LONDRES 27. — Una firma rusa de Tientsin ha recibido un cablegrama en que se anuncia la aniquilación de una división japonesa en el distrito de Khabarovsk, en Siberia, según despacho de Tienssin para la "Exchange Telegraph Company". En los círculos oficiales se guarda silencio al respecto.

DETENCION DE NACIONALISTAS JAPONESES POR LOS MAXIMALISTAS

TOKIO, 27. — Se anuncia que refuerzos japoneses han desembarcado en Alexandrovsk, con el propósito de poner en libertad a un centenar de nacionalistas japoneses detenidos en Nicolaievsk por los maximalistas.

Se dice que será enviado un escuadrón de barcos de guerra japoneses, tan pronto como el puerto se encuentre libre de los hielos.

JAPON

PARALIZACION DEL TRAFICO DE TRANVIAS

HONOLULU, 27. — El tráfico de tranvías de Tokio se encuentra paralizado, a raíz de haberse despedido a cincuenta empleados acusados de agitadores, según cablegramas llegados de esa ciudad.

ESTADOS UNIDOS

TRIUNFO DE LA ACADEMIA NAVAL

ANNAPOLIS 27. — La Academia Naval ganó las tres carreras de botes, sobre dos millas, desde Harvard.

PARA REMEDIAR LA ESCASEZ PAPEL

WASHINGTON 27. — La investigación congresional acerca de la escasez de papel para imprenta, que incluirá el estudio de su precio y distribución, será iniciada mañana 24 por el Sub-Comité Senatorial de Manufacturas, bajo la presidencia del senador Mr. Reed.

Mientras se resuelva el auxilio del Congreso, el Departamento de Estado continuará sus esfuerzos encaminados a obtener la suspensión de las restricciones impuestas a la exportación de pulpa maderera del Canadá.

Los directores de los diarios más importantes serán invitados a presentarse ante el subcomité.

LA ACTITUD DE UN EX-PRESIDENTE DE LA CAMARA DE REPRESENTANTES EN LA CAMPAÑA PRESIDENCIAL

NUEVA YORK 27. — Según un anuncio hecho anoche, el ex-presidente de la Cámara de Representantes Mr. Chanp Clark, ha resuelto ser candidato para la elección de candidato a la Presidencia de la República, por los demócratas.

Se dice que ayer formuló la siguiente declaración:

"Si bien nadie está autorizado para anunciar su candidatura, ningún hombre tiene el derecho de declinar ese honor cuando le es ofrecido libremente.

PETICIONES DE ADMISION A LA LIGA DE LAS NACIONES

WASHINGTON, 27. — Islandia, San Marino, Georgia y el Luxemburgo han pedido que se les admita como miembros de la Liga de las Naciones.

REUNION DEL GABINETE

WASHINGTON, 27.— Se celebró en la Casa Blanca la tercera sesión a que ha sido citado el Gabinete desde la enfermedad del Presidente Wilson.

Se dice que en esta reunión se distieron varios asuntos, en su mayor parte aquéllos de rutina.

Aún no ha llegado al Departamento de Estado la nota liada en que se pide que los Estados Unidos acepten el mandato sobre Armenia, y se entiende que en la reunión del Gabinete se tocó sólo incidentalmente este asunto.

RECORD AUTOMOVILISTICO

DAYTONA, (Florida) 27.— Tommy Hilton, con las llamas saliendo de su automóvil de 16 cilindros, redujo hoy su propio record mundial para una y dos millas.

El tiempo de la primera milla fué de 23.07, y el de las dos, 46.24. Milton hizo entrar su automóvil al mar, después de haber reducido la velocidad, con el fin de apagar las llamas.

ELECCION RECAIDA EN EL SENADOR UNDERWOOD

WASHINGTON, 27. — El senador Underwood fué elegido leader demócrata en el Senado, en una conferencia celebrada por los senadores demócratas. Este senador no se opuso a que se retirara, en la semana pasada, el senador Hitchcock, que ocupaba ese cargo.

ORO PARA LA AMERICA DEL SUR

NUEVA YORK, 27. — Han sido retirados de la Sub-Tesorería 5.900.000 dólares en oro, para su embarque a Sur-América.

UN DESMENTIDO DE LA EMBAJADA BRITANICA

WASHINGTON, 27.— La Embajada británica ha comunicado al Departamento de Estado que está autorizada para desmentir las informaciones según las cuales el Gobierno británico devuelve a los buques ingleses el peaje correspondiente al Canal de Panamá.

La Embajada declaró que el Gobierno sólo paga ese peaje a los vapores que le sirven de cargadores al pasar el canal.

MEXICO

ACTIVIDADES DE LOS REBELDES cerca de la capital mexicana

WASHINGTON 27. — Informaciones recibidas hoy en esta capital, por intermedio de los círculos oficiales, anuncian que se han renovado las actividades de los rebeldes en las vecindades de la capital mexicana.

Cuernavaca, capital del Estado de Morelos, estaría en poder de los rebeldes que habrían cortado la línea ferroviaria a la capital.

SUBLEVACION DE SOLDADOS FEDERALES

AGUA PRIETA, 27. — Un despacho de Sonora anuncia que más de 50,000 soldados federales se han sublevado contra el Gobierno de Carranza.

Cerca de la mitad de estos soldados se han unido ya a las fuerzas revolucionarias del Estado de Sonora.

DISCURSO DEL EMBAJADOR CHILENO con motivo del décimo aniversario de la Consagración de la Unión Pan-Americana

WASHINGTON 27. — El Embajador chileno señor Beltrán Mathieu, hablando ayer con motivo del décimo aniversario de la consagración del edificio de la Unión Pan-Americana, declaró que la mezcla de todo lo mejor que existe en las razas anglo-sajona, y latina, produciría el tipo más acabado y perfecto de la humanidad.

"Combinemos el idealismo latino con el positivismo anglo-sajón, dijo, la gracia y flexibilidad de los latinos con la fuerza e inflexibilidad de los anglo-sajones, nuestro excepticismo con vuestra vigorosa fe, nuestro tipo moreno de ojos negros con el vuestro rubio de ojos azules, y decidme en seguida si éste no constituirá la más hermosa combinación física y moral".

PARA COOPERAR A LA DEFENSA DE MANZANILLO Y MAZATLAN

AGUAPRIETA 27. — Se sabe que el Presidente Carranza tiene intención de enviar tres buques de guerra para cooperar a la defensa de Manzanillo, y Mazatlán.

GUATEMALA

EL NUMERO DE LAS VICTIMAS EN LOS COMBATES DE GUATEMALA

SAN SALVADOR, 27.—Según los últimos informes recibidos en esta ciudad, ochocientas personas entre hombres, mujeres y niños fueron muertos durante los recientes combates habidos en la capital de Guatemala.

Numerosos partidarios de Estrada Cabrera, que permanecieron fieles al Presidente después de su caída fueron muertos en sus propias casas.

Se han formulado pedidos solicitando que se forme proceso al ex-Presidente de la República.

Gran cantidad de guatemaltecos que habían huído del país regresan ahora, siendo recibidos con entusiasmo.

BRASIL

SOLICITANDO EL RECONOCIMIENTO DE LA INDEPENDENCIA DE ARMENIA

RIO DE JANEIRO, 27.—El agente diplomático de Armenia en el Brasil, ha solicitado de Argentina que reconozca la independencia de la República de Armenia.

Proceso contra un almirante. — Ha comenzado la vista del proceso instaurado por homicidio contra el almirante Baptista Franco.

Llegada de un vapor.—Ha llegado el paquete brasileño "Sao Paulo", que estuvo en Hamburgo, donde, según referencias de los oficiales, se les recibió con gran cordialidad.

REGRESO DEL EMBAJADOR NORTEAMERICANO

RIO DE JANEIRO, 27.— El Embajador norteamericano, Morgán ha vuelto al Brasil, después de una ausencia de varios meses.

RIO DE JANEIRO, 27.—**Llegada del Embajador norteamericano y el Ministro de Polonia.**—A bordo del transatlántico "Andes" han llegado a Río de Janeiro el Embajador de los Estados Unidos, Mr. Edwin Morgan, y el Ministro que Polonia ha acreditado ante el gobierno del Brasil, conde Xavery Orlowsky.

Condena del almirante Franco.—El almirante don Bautista Franco, procesado por homicidio, ha sido condenado a 6 años de prisión.

URUGUAY

DEBATE PARLAMENTARIO SOBRE EL DUELO

MONTEVIDEO, 27.—En la Cámara de Representantes, el socialista Frugoni, censuró al Presidente por haber retado a duelo al señor Rodríguez Larreta y a los legisladores que se baten violando la ley.

El diputado batllista don Pablo Minelli, padrino del doctor Brum, justificó la actitud de éste, y presentó acto seguido una moción en el sentido de que se pusiera en la orden del día un proyecto de ley que deroga las disposiciones que penan a los duelistas y los padrinos. La moción fué aprobada contra la impugnación del representante católico señor Secco Illa.

Toman posesión de sus carteras.— Han vuelto a tomar posesión de sus carteras los Ministros titulares de Relaciones Exteriores y Guerra, señor Buero y General Ruprecht, respectivamente.

MONTEVIDEO, 27.—**Los pasajeros del "Infanta Isabel".**— Después de haber recibido una desinfección frente a la Isla Flores, el vapor "Infanta Isabel" desembarcó sus pasajeros y siguió a Buenos Aires.

Entre los pasajeros figuran los famosos pianistas Georges Boskoff, rumano, y Pepito Arriola, español.

Adquisición de una estancia. — El barón Smith Vasconcellos ha adquirido la estancia de "Itaipava", perteneciente al ex-canciller don Nilo Pecanha, quien partirá para Europa el 10 de Mayo.

ARGENTINA

ACCIDENTE EN EL ARSENAL DE GUERRA

BUENOS AIRES, 27.—Mientras se procedía en el Arsenal de Guerra al examen de algunas bombas que habían sido secuestradas en los locales y domicilios de anarquistas, se produjo una explosión que causó heridas leves a varios oficiales y obreros. El Director del Arsenal, Coronel Arroyo, se retiró a su domicilio ligeramente herido.

CLAUSURA DE UNA FABRICA DE EMBUTIDOS

BUENOS AIRES, 27.—La Inspección Municipal ha clausurado una fábrica clandestina de embutidos de la Sociedad Costa y Grau, después de haber secuestrado en ella tres cajones de callampas, 600 latas de salsa de tomate, innumerables tarros de pickles y 1,700 latas de pimientos, todo en estado de descomposición.

INVITACION DE "EL DIARIO" A DOÑA SARA DEL CAMPO DE MONTT

BUENOS AIRES, 27.—"El Diario" expresa el deseo de que la señora Sara del Campo de Montt venga a Buenos Aires a exponer en una conferencia los argumentos en que abunda en la carta en que recomienda la lectura de la carta dirigida por don Máximo del Campo al director de "Le Correspondant" sobre la cuestión del Pacífico.

Dice que a esta conferencia concurrirían todas las damas de la sociedad porteña, muchas de ellas amigas y todas admiradoras del talento de la señora del Campo de Montt.

BOLIVIA

DISTINCION AL AVIADOR HUDSON

LA PAZ, 27. —La Liga Patriótica ha entregado una medalla de oro al aviador Hudson, que recientemente ha efectuado atrevidos vuelos sobre la ciudad.

No cabe más duda

Los numerosos testimonios de los más autorizados médicos del país sirven de garantía de los sorprendentes efectos del

"Sthenogen"

(Compuesto de Hemoglobina, Arsénico, Hipofosfitos, Quinina, Stricnina y Kola)

Tónico soberano

Contra anemia, neurastenia, debilidad general, impotencia, señoras débiles, embarazadas o de escasa leche, y en las convalecencias de enfermedades graves.

En venta en las buenas Boticas.

DOCTOR

Aureliano Oyarzun

El que subscribe recomienda el

Sthenogen

como un buen medicamento para todas las enfermedades adinámicas, producidas por afecciones nerviosas, como la neurastenia, tuberculosis y como ruborante en la convalecencia de enfermedades largas.

Dr. Oyarzún.

Profesor de Patología Especial Médica, Santo Domingo 1524.

Te Superior

Viene solamente en paquetes, cada uno con nuestra firma.

WEIR SCOTT & Cía.

Dr. GIANANI

ESPECIALIDAD ENFERMEDADES PULMONARES

Medicina interna en general. Sífilis. Consultas 3 a 5. Teléfono No. 1633. Teatinos 564.

Belleza de la mujer

Siempre que la tez de cualquiera, le llame la atención por su hermosura, tenga usted la perfecta convicción de que ella usa diariamente la mundial

CREMA DE ORO

curativa contra granos, señales de viruela, grietas, paños, pecas, arrugas, manchas, etc., ¡Amiga de la juventud! ¡Enemiga de la vejez!

Día 29 de Abril

$ 80,000

pesos argentinos sorteará la LOTERIA NACIONAL ARGENTINA, el 29 del presente.

El billete entero vale: $ 20 argentinos o $ 40 chilenos. El quinto: $ 5 argentinos, o $ 10 chilenos.

La Casa Chilena LEONIDAS ROJAS envió a Chile, durante el último año, más de DOS MILLONES DE NACIONALES EN PREMIOS. Es la Casa Chilena que ofrece mayores garantías de seriedad y la más afortunada.

La Casa Chilena LEONIDAS ROJAS paga cualquier premio de la Lotería Argentina al mejor precio de plaza y sin cobrar comisión.

LEONIDAS ROJAS (Casa Chilena)

Casa en Buenos Aires: CORRIENTES 435. — Casa en Santiago: GALERIA ALESSANDRI 8-A. CASILLA 2483

ACTIVIDADES MILITARES EN EL SUR DEL PERU

LA PAZ, 27. — Han llegado noticias de una extraordinaria actividad militar que está desarrollándose en el sur del Perú. Se sabe que han sido llamadas las milicias de 1918, y que se han traído a esa zona aeroplanos, artillería y fuertes contingentes de tropas.

LA HOSTILIZACION A LOS BOLIVIANOS EN EL PERU

LA PAZ, 27. — Según informaciones de Arequipa, la excitación belicosa continúa haciéndose notar entre los peruanos. No han cesado los actos de hostilidad para con los bolivianos, motivo por el cual la Federación Obrera ha resuelto impedir el regreso de los elementos nocivos que salieron de Bolivia hace poco.

"El Tiempo", en su editorial de hoy, comenta la actitud poco reflexiva del Presidente Leguía.

SOBRE LAS ACTIVIDADES MILITARES PERUANAS

LA PAZ, 27. — Los diarios, comentando los movimientos de tropas peruanas en el sur, piden que se interrogue al Gobierno peruano al respecto, con el fin de determinar la actitud que debe adoptar el Gobierno de Bolivia en presencia de esas actividades.

Pro-aeroplanos para el Ejército.—La colecta abierta para adquirir aeroplanos para el ejército ha alcanzado un espléndido éxito, pues se han reunido fondos suficientes para adquirir un aeroplano de gran poder.

Agente aduanero en Antofagasta. — El señor Roberto Ormaz ha sido nombrado agente aduanero en Antofagasta.

Servicio postal aéreo. — El Ministro de Fomento tiene en estudio tres propuestas presentadas para establecer un servicio aéreo de correos.

PERU

LOS NUEVOS MINISTROS

LIMA, 27.—Se ha solucionado la crisis parcial del Gabinete, con el nombramiento del señor Julio Egoaguirre, para la cartera de Fomento y del Coronel Castro, para la de Guerra.

Ascensos militares.—Se ha autorizado la publicación de los ascensos militares.

TARAPACA

(De nuestro corresponsal, por telégrafo)

IQUIQUE.—**El Ministro de Argentina en el Perú.**—En el vapor "Huasco", que zarpó hoy en viaje a Valparaíso, va el Ministro argentino en el Perú, señor Antonio Sagarna, acompañado de su familia.

El señor Sagarna se dirige a Santiago para seguir después a Buenos Aires, haciendo uso de licencia.

—**El aniversario de la muerte de Cervantes.**—El profesorado de la Escuela Santa María, encabezado por su director, señor Arturo Gálvez, organizó una velada literario-musical para conmemorar el "día del lenguaje", con motivo del 304.o aniversario de la muerte del autor del "Quijote", don Miguel de Cervantes y Saavedra.

Presidió esta velada el visitador de escuelas, señor Alvarez, y asistió a ella, por invitación especial de los organizadores, el Cónsul de España en este puerto. Entre la concurrencia se notó, además, a numerosos miembros de la colonia española y a caracterizadas personas de la sociedad iquequeña.

Entre los números de que se componía el programa figuraba un discurso en elogio del precursor del idioma español, a quien se rindió solemne homenaje como autor de una de las obras que más trascendencia han tenido en el mundo entero.

—**Entrega del Regimiento Carampangue.**—El comandante señor Larrañaga, del Regimeinto Carampangue, hizo hoy entrega de esta unidad al nuevo jefe, mayor don Carlos Díaz.

La revista del Regimiento fué presenciada por el comandante don Florencio Navarrete, quien felicitó al comandante Larrañaga y a su oficialidad, por la espléndida presentación de la tropa.

—**Manifestaciones en honor del señor Alessandri.**—Nuestro corresponsal en Iquique nos comunica que los elementos radicales de esa ciudad han organizado varias manifestaciones en honor del candidato de Alianza, señor Arturo Alessandri.

La juventud del Partido, al saber el triunfo del señor Alessandri, recorrió en desfile las calles de la ciudad, vitoreando entusiastamente el nombre de candidato.

Brillante Negocio

Por ausentarse su dueño se vende un GRAN NEGOCIO importantísimo, en pleno centro, bien acreditado, cuenta con más de 25 años de existencia, deja una utilidad superior a un 40% del capital invertido, es indispensable disponer de un fuerte capital.

PARA MAYORES DATOS:

Casilla 3780 :-: Santiago

29-A

VALPARAISO

La visita de los deportistas uruguayos. — La visita de la delegación de atletas uruguayos que vino a nuestro puerto, fué objeto de señaladas manifestaciones de simpatías por parte de los deportistas porteños que deseaban exteriorizar sus afectos por la juventud de la República hermana que en los campos de deporte contribuyen al desarrollo siempre creciente en aquel país de las energías físicas del pueblo, como lo han demostrado en los diversos campeonatos atléticos en que han tomado parte.

Debido a la circunstancia de ser día de trabajo, el número de personas que acompañó a los atletas no fué muy numeroso, pero estaban representados allí los dirigentes de todas las asociaciones deportivas de este puerto.

Se invitó a los distinguidos visitantes a un gran almuerzo que se sirvió en el Paddock del Valparaíso Sporting Club en Viña del Mar, al cual asistieron los dirigentes del deporte y del football en este puerto, los miembros de la delegación uruguaya acompañados del Cónsul de aquel país, don Alberto S. Muñoz y representantes de la prensa.

A los postres, el presidente de la Asociación de Football de Chile, que presidía la fiesta, don Arturo Latorre Moreno, presentó al secretario don Serafín Guerra, quien, en un elocuente discurso, en que campeaban los sentimientos de fraternidad americana y el deseo que los deportistas se sientan solidarios de la acción común por el éxito de los deportes físicos en todos los países de América, hizo presente que la visita de los delegados uruguayos constituía un acontecimiento para la juventud deportiva porteña, y que, al ofrecerle la manifestación a nombre de la Asociación de la cual era secretario, cumplía con el deber de manifestar que los visitantes llegaban a tierra hermana y podían contarse como en su casa, en medio de sus camaradas porteños. En un discurso fogoso, lleno de ideas grandes para exaltar el amor a los deportes y los sentimientos de fraternidad, contestó el secretario de la delegación uruguaya, señor Juan Astengo.

Le siguieron en el uso de la palabra el Cónsul General del Uruguay, don Alberto S. Muñoz y don Rafael Luis Barahona.

Terminado el almuerzo los deportistas vinieron al puerto donde visitaron la redacción de los diarios, la Escuela Naval y los salones del Club de Regatas donde se les atendió delicadamente.

El "O'Higgins". — Hoy zarpará para el sur el acorazado "O'Higgins".

Liceo N.o 2 de Niñas. — Ayer se hizo cargo del local de la antigua Sociedad de Dolores, la Directora del Liceo N.o 2 de Niñas, señorita Dorila González, para instalar allí el establecimiento que dirige.

Movimiento marítimo. — **Ayer Martes entró:** Crucero O'Higgins, de Iquique y consignado al Fisco.

Hoy Miércoles saldrá. — Vapor Quito, para Iquique e intermedios con surtido y despachado por la Compañía Nacional de Vapores.

Mañana Jueves saldrán. — Vapor Galvarino, para Tocopilla e intermedios con surtido y despachado por los señores Wieggand y Compañía.

Vapor Iquique, ex-Santa Isabel, para Arica e intermedios con surtido y despachado por González, Soffia y Co.

Vapor América para Arica e intermedios con surtido y despachado por Artigas, Riofrío y Co.

BIBLIOGRAFIA

ELEMENTOS DE GEOGRAFIA GENERAL POR LUIS A. PEREZ

Casa Editorial "Minerva"

El señor Luis A. Pérez P., acaba de editar un interesante texto de "Elementos de Geografía General", destinado a las preparatorias.

Es este texto de fácil comprensión por la forma clara y amena, en que se tratan los diversos puntos que toca su autor.

Está destinado este volumen, que forma la primera parte de una serie que piensa editar, a estudiar especialmente a nuestro país y América en general, dando a conocer los elementos de geografía en general.

El señor Pérez les habla a los niños en un lenguaje elevado, sano, y bien inspirado, en una corta introducción, en que enaltece a la patria, y la necesidad que sus hijos tienen de conocer su suelo.

Trae este libro numerosas fotografías y mapas, que constituyen a hacer más comprensiva a la mente de los niños cada una de las lecciones.

Merece su autor por esta obra sinceras felicitaciones.

SOBRE LA ENSEÑANZA DE LA QUIMICA

Adrián Soto V. — Lecciones de Química Experimental. — 4.o año. — De acuerdo con el programa oficial. —Casa Editorial Minerva. — 1920.

La publicación de un nuevo texto para la enseñanza de la química en los comienzos del año escolar, no es novedad ninguna en un país donde como en Chile, los profesores se empeñan cada año en publicaciones de compendios sobre diversas ciencias.

Basado en un método esencialmente experimental, el profesor Soto ha dado a su libro toda la novedad necesaria para despertar ante la imaginación de los alumnos la curiosidad por las investigaciones químicas, y las lecciones que se desarrollan en forma metódica y sistemática, concluyen en una recapitulación, donde lo aprendido abstractamente, se comprueba experimentalmente. Vienen allí las indicaciones de que ha de servirse el alumno para sus observaciones, señalados los materiales que necesita e indicadas al mismo tiempo las proporciones de los elementos químicos con que deba procederse, y todo expuesto con claridad y descrito minuciosamente. Pero, a pesar de estas felices innovaciones introducidas por el profesor Soto en sus lecciones, es evidente que el programa de química para el cuarto año es demasiado extenso y se reciente de falta de coordinación como adolecen todos los programas universitarios. El esfuerzo del profesor y del alumno necesariamente se obliga a fijar la atención en ciertas y determinadas materias de carácter principal, dejando algunas otras, no tan importantes, es cierto, pero que concurren a formar un criterio claro y definido de lo que es la química y su objeto en los actuales momentos. El profesor Soto ha comprendido este defecto y en parte lo ha subsanado, y al hacerlo así ha estrechado su libro hacia un fin puramente nacional.

G. F. CRUZ.

AGUA ANTISEPTICA FERNANDEZ SANTA MARIA

Reemplaza con enormes ventajas al AGUA OXIGENADA, solución CARREL y productos similares.

Adoptada y recomendada por los principales médicos.

Pida informes a su farmacéutico.

Por mayor: Calle LA BOLSA 51

28-A

Tractores "Parret", 12|25 H.P.

El favorito de los agricultores por ser

EL MAS ECONOMICO, LIVIANO, DE FACIL MANEJO

y el que ha tenido mayor aceptación en toda Sud-América.

Tenemos existencia lista para entrega inmediata y los interesados pueden ver un equipo completo en nuestra bodega de maquinarias de la calle

CHACABUCO Nos. 30-A - 30-B

DUNCAN, FOX & CO., BANDERA 529-535

UNICOS IMPORTADORES

UNA FORMIDABLE SERIE COW-BOY, EN LA QUE CABEN MIL SORPRESAS ESTUPEND

Interesante película en series de Vitagraph, basada en una popularísima novela, que no tiene nada que ver con los absurdos argumentos de tantos folletines, sin interés ni intriga, como ha exhibido la pantalla.

Personajes

Bob Hardy, William Duncan.
Juana Benton, Edith Johnson.
Jacobo Lawiess, Joe Ryan.
Walter Heyde, Leo Malloney.
Ricardo Benton, A. García.
Estrella de Hierro, Will Calles.
Ofidio, Vicente Howard.
Arkins, W. Rodgers.

Bandidos, pieles rojas, expertos cow-boys, diestros jinetes, audaces contrabandistas, policías montados, hipnotistas, indios, brujos, salteadores, espías y muchachos infernales.

Reserve con anticipación su localidad numerada

Espectáculo Vitagraph en 15 episodios. — Todos los artistas son colosos. — Novela lógica y verosimil. — Acción en Cielo, Mar y Tierra. — Efectos espeluznantes. — Obra sin posible parangón

HOY ESPECIAL Y NOCHE ALHAMBRA

EL CINE QUE SIEMPRE OFRECE LA ULTIMA PALABRA EN CINEMATOGRAFIA, PRESENTA LA COLOSAL VISION:

LA LUCHA POR LOS MILLONES

"LA CELADA" :-: "LAS LLAMAS DEL PELIGRO" :-: "LA TRAMPA SECRETA"

Se titulan los tres primeros episodios de hoy, que harán saltar de entusiasmo, para admitir únicamente la ovación cerrada de todo el auditorio. El público culto y el que gusta de la sensación sin límites, se satisfará con mil escenas sorprendentes.

No sólo las hazañas hípicas, los despliegues de fuerza muscular, las persecuciones, los asaltos, etc., son el atractivo de la obra. Un violento choque de trenes, la explosión de un polvorín, el cruce a caballo por un puente de cimbra, saltos mortales, luchas a muerte, valor de pieles rojas y lo más maravilloso que sea dable imaginar, entusiasman al público hasta el delirio.

¡ATENCION!

El boxeador jinete más fo
dable, el sin rival

William Duncan

ha preparado con orgullo de
su trabajo sobresaliente de
serie de audacia, aventura y
ma.

La reina de las series, la

Edith Johnson

que eclipsa a la propia Perla W
te, porque a su belleza y a su
lentía une la condición brilla
de ser amazona y atleta con
mada, preparó con cariño esta
pectáculo en que caben mil s
presas y mil hazañas asombro

El feroz Joe Ryan

tuvo miedo de sí mismo al c
templar después en la pantalla
propia caracterización.

Evite Ud. las molestas aglomera

Sábado 1.º-Estreno

Simultáneamente en los Teatros

Setiembre, Brasil, Coliseo, Delicias

EDDIE POLO EN CICLON

Cadena perpetua
y
El Fantasma Fujitivo

Es esta función completamente independiente de toda otra. Eddie Polo ofrecerá un "RODEO" por los Cow-Boys que lo acompañan en sus películas, con emocionantes domas de potros salvajes, de machos endemoniados, laceaduras, etc.

EL JUEVES 6 DE MAYO estrenará el **"SPLENDID THEATRE"** nuestra primera cinta **"SELECT"**, titulada **"SU NOCHE DE BODAS"**, protagonista: **ALICE BRADY.**

EXCLUSIVIDAD DE LA ITALO-CHILENA, INCORP. A LA SUD-AMERICANA. — MORANDE 248

TEATROS

TEATRO SANTIAGO. — Estreno del doctor Richards. — Con notable aceptación se presentó anoche en el Teatro Santiago el ilusionista Dr. Richards, que venía precedido de muy buenas referencias, referencias justas, pues el Dr. Richards realiza un trabajo realmente interesante y novedoso, que merece ser señalado a la consideración del público.

Llamaron especialmente la atención la ilusión titulada "La liga de las naciones", de gran efecto e innegable originalidad.

Las experiencias de transmisión del pensamiento sirvieron para demostrar la forma completa en que han llegado a dominar en este ramo el Dr. Richards y su telepatista Mme. Gracy Richards. Todas las pruebas a que se sometieron tuvieron pleno éxito y fueron muy aplaudidos por el público.

Los escamoteos, prestidigitación y trabajos de magía en general, tienen, por lo demás, en el Dr. Richards, uno de sus más aventajados cultivadores.

Creemos, pues, que el espectáculo del Dr. Richards y de Mme. Gracy Richards, deberá, necesariamente tener la aceptación del público.

—Para hoy anuncian ambos artistas su primera sección vermouth, a las 6.30 de la tarde. En la noche, interesante función con pruebas de magía, transmisión del pensamiento e ilusionismo.

TEATRO COMEDIA.—Anoche subió a escena la obra de los celebrados autores franceses señores Caillavet D'Fler y Etienne en tres actos "La bella aventurera", donde la señora Díaz cosechó muy merecidos aplausos en el papel de Elena.

Esta pieza había sido dada ya en Santiago por la compañía de André Brulé.

Para hoy en vermouth se anuncia la comedia "Como buitres" y tonadillas por Mercedes Díaz.

En la nocturna, "Que viene mi marido" y tonadillas nuevas.

Mañana, festival en honor de los autores nacionales señores Víctor Domingo Silva y Rafael Maluenda con un selecto programa de obras nacionales.

TEATRO SAN MARTIN.—Mañana Jueves, la compañía Julián Cobo, que con aceptación actúa en este teatro, representará la conocida zarzuela "Chateaux Margeaux", y un acto de variedades, en el que la simpática tonadillera Lilita Cobo, estrenará nuevos couplets de actualidad; se anuncia el debut de nuevos artistas.

Conciertos

ULTIMO CONCIERTO STEFANIAI. — El notable concertista húngaro, Emeric Stefaniai, que tan brillantemente inició el año artístico, anuncia para el 14 del mes próximo, su último recital de piano.

Compromisos firmados en el extranjero, con anterioridad a su jira a ésta, nos privarán, como eran nuestros deseos, de alargar su estada en Santiago, cuya sociedad y prensa en general lo han consagrado como uno de los artistas más extraordinarios a la par que cultos y caballerosos que nos hayan visitado en los últimos años.

Para el concierto de despedida ha preparado un programa especial, sobre el cual nos ocuparemos oportunamente.

MARIA NAYLOR. — María Naylor, distinguida pianista, discípula del maestro Bindo Paoli, y que cuenta con tantas simpatías entre lo más selecto de los círculos musicales santiaguinos, se presentará el Viernes al público de la capital, en otra faz del arte musical, distinta de la en que hasta hoy ha actuado.

Poseedora de una potente y bien timbrada voz de soprano dramática, a la que su temperamento artístico comunica las más variadas y opuestas inflexiones, María Naylor está en condiciones de llegar a ser una estrella de verdadera magnitud en el arte lírico nacional.

Estamos seguros de que la audición en la cual presenta el distinguido profesor Scampini a sus más aventajados alumnos, será para María Naylor un verdadero éxito.

ROSITA RENARD. — Como ya lo hemos anunciado, el día 10 del próximo mes de Mayo arribará a su patria por un corto espacio de tiempo, la gran pianista Rosita Renard. Dado los antecedentes de que viene precedida, se le augura a esta artista uno de esos éxitos que hacen historia en la vida musical.

Rosita Renard ha sido contratada sólo por algunos conciertos por la Friedemann Concert Direction, y debe volver a Estados Unidos a fines de Junio a cumplir los contratos que tiene en ese país.

Se ha fijado su primer recital en ésta para el día 17 de Mayo, en el Teatro Unión Central, para lo cual se pueden reservar localidades desde hoy en la Casa Otto Becker.

Notas de Buenos Aires

EL 20 DE ABRIL DIO SU PRIMER CONCIERTO EL PIANISTA JUAN REYES

Juan Reyes, nuestro compatriota, se presentó en Buenos Aires el 20 de este mes.

Un diario de la localidad, se expresa en los siguientes términos:

"De retorno de una jira por el Brasil, se presentó ayer, nuevamente, a nuestro público, el joven pianista chileno Juan Reyes. Hemos elogiado antes de ahora, los sorprendentes dones de técnico que posee el señor Reyes; su mecanismo es de una claridad, de una precisión extraordinarias, aún en los momentos más rápidos o intrincados.

Y en su juego sabe ser igualmente eficaz en la nota elegante o en la vigorosa. De ahí que el repertorio esencialmente brillante tenga en el señor Reyes un intérprete relevante.

Pero en las obras más puramente musicales, falta en el pianista que nos visita, emoción, poesía, como pudo observarse ayer, en las obras de Schubert, Chopin y Schumann, inscritas en el programa. Hasta tanto su personalidad se complete, quizá convendría, pues, que el señor Reyes se limitara a la producción que mejor pone de relieve su virtuosismo sobresaliente no olvidando, sin embargo, un viejo apotegma que dice: que el mecanismo por sí solo no constituye el talento, pero el talento no existe sin un bello mecanismo".

T. IRIS — Castro 130

MAÑANA — ESPECIAL: FIN DE "YO ACUSO"

HOY — TARDE Y NOCHE — ESTRENO FOX

La Gallina de los Huevos de Oro

por FRANCIS CARPENTIER y VIRGINIA L. CORBIN

MAÑANA. — NOCHE: "MEA CULPA", POR S. GRANDAIS

ALAMEDA — Tarde y Noche. (Domingo: **GARDEN**)

Funciones de moda a gran orquesta:

RECURSO SUPREMO

Genial creación de NORMA TALMADGE.

Ministros, autores dramátiocs

UN MINISTRO DEL DOCTOR BRUM Y CLEMENCEAU

¿Y los chilenos?

Los empresarios montevideanos de presa han hecho un descubrimiento. Es él, cierta comedia titulada "En la estepa", que escribieron en colaboración el doctor Rodolfo Mezzera, actual Ministro de Instrucción Pública del Uruguay, y el señor Eugenio Martínez Thedy, ex-Intendente de Montevideo, ambos personajes que han visitado a Chile y que tienen aquí muchos amigos.

No hay para qué subrayar el valor del descubrimiento, aún desconociéndose los puntos que tan altas personalidades políticas calcen como dramaturgos. Una comedia de la filiación de "En la estepa", es necesariamente comedia de éxito.

A este propósito recordamos que cuando Clemenceau fué nombrado Jefe del Gabinete francés, no faltó un empresario que descubriera una comedia escrita por el Tigre. Naturalmente que, conocedor de su negocio, el empresario aquel hizo representar la obra, obteniendo las más estupendas ganancias.

No hay más que pedirle a Báguema que vea modo de sacarle alguna producción teatral a don Maquías, a don Régulo, o a don Pedro Nicolás, para no ser menos que los uruguayos o franceses.

Compañía Plana

Continúa actuando con éxito en el Solís de Montevideo, la Compañía de Antonia Plana.

El conjunto debe presentarse en Rosario (Rep. Argentina), durante la primera decena de Junio, para luego de cumplido ese compromiso y otros de menor cuantía, retornar a España.

En el curso de la temporada que hará en España, la estimable actriz estrenará algunas obras de autores americanos, que está seleccionando en estos momentos, el director de su compañía, don Emilio Díaz.

Entre las obras, como se sabe, figuran tres de autores chilenos, una de Elvira Santa Cruz Ossa, una de Víctor Domingo Silva y una de Armando Moock.

En Habana se suicida una actriz de la Compañía del Lara

Un despacho de Habana, anuncia que se ha suicidado la joven actriz señora Pepita Jiménez de Fuentes. Era hermana de la primera actriz señora Carmen Jiménez y formaba parte de la compañía del Lara, (o sea la que encabeza Emilio Tuillier), como su esposo Paquito Fuentes, hijo del difunto actor don Francisco Fuentes.

Hace dos meses al partir de Madrid la compañía del Lara con destino a Cuba, los dos jóvenes artistas no pensaban ni por asomo, unir sus destinos. El idilio nació durante la travesía y se epilogó con el matrimonio al desembarcar el elenco en Habana.

No se explica el suicidio, pero, ¿acaso necesita explicación? ¿A corta distancia del amor llegó para la artista la muerte? Y ya dijo Leopardi que en el mundo ni en las estrellas hay nada más bello que la hermandad de los dos fenómenos: el amor y la muerte, engendrados a un tiempo por el destino.

TEATRO LA COMEDIA

Empresa Ernesto Bouquet
Compañía Díaz-Perdiguero
HOY MIERCOLES 28 HOY

Vermouth, a las 6.15. Platea, $ 1.50

COMO BUITRES

Tonadillas por Mercedes Díaz.

Noche, a las 9.15. Platea, $ 4. ¡¡Gran éxito!!

QUE VIENE MI MARIDO

Tonadillas por Mercedes Díaz.

Mañana, gran estreno

LA SEÑORITA ESTA LOCA

TEATRO SANTIAGO

Hoy Miércoles 28 de Abril 1920 Hoy

Inauguración de las secciones vermouth a las 6.30 P. M. Grandes atracciones por el notable

Doctor Richards y Grace Richards

Programa seleccionado para familias.

Noche, a las 9.30. Sorprendente espectáculo científico. Grandioso éxito del

Doctor Richards y Grace Richards

GARDEN — Especial y Noche. (Mañana: **ALAMED**

MILDRED HARRIS DE CHAPLIN en

HOGAR

Notable crítica social debida a la autora de "Dónde están mis hijos" WEBER.

TEATRO UNION CENTRAL

HOY MIERCOLES 28 DE ABRIL, EN VERMOUTH Y NOCTURNA

Estreno social de lujo UNIVERSAL SPECIAL:

HERMANITO DEL MILLONARIO

Por **FRANK MAYO**, secundado por **KAHRIM ADAMS** y **B. SHERRY**. Tema de actua desarrollado en un ambiente elegante.

Sábado estreno de arte italiano:

EL PRINCIPE DE LO IMPOSIBLE

Reaparición de la hermosa actriz **ELENA MAKOWSKA.**

POLITEAMA

Especial y Noche: Ultimas exhibiciones en Chile de

AGUA DORMIDA

Brillante creación del célebre

DOUGLAS FAIRBANKS

ELECTRA

Estreno de la bellísima comedia dramática

SU TRISTE PAIS

Magnífica interpretación del elegante

J. WARREN KERRIGAN

SETIEMBRE — HOY — TARDE Y NOCHE

(BRASIL: MAÑANA)

La Isla del Tesoro

Vista gemela de "La gallina de los huevos de oro".

(Se repetirá el Sábado en matinée).

Mañana: **LA LUCHA POR LOS MILLONES.**

BRASIL - HOY

Tarde y Noche - Platea $ 1

MAGDA

El famoso drama de SUDERMANN, por

Clara Kimball

Viernes: **LA LUCHA POR LOS MILLONES.**

Sábado: LAS AVENTURAS DE CICLON, por Eddie Polo

Noticias Cinematográficas

MAÑANA ESTRENA EL SPLENDID "INTOLERANCIA", GRANDIOSA PRODUCCION DE LA CINEMATOGRAFIA MUNDIAL. —El más formidable acontecimiento cinematográfico del año, y también de la cinematografía, se verificará mañana en el Splendid, teatro que a las 9.30 de la noche dará a conocer por primera vez en Chile, la más grandiosa producción cinematográfica del mundo, la obra maestra del genio de la escena muda, David W. Griffith, el célebre autor de "El desarrollo de un pueblo", y de "Corazones del mundo", titulada "Intolerancia".

Damos a continuación algunos detalles sobre la ejecución de esta obra:

Si el cuádruple argumento de "Intolerancia" es grandioso en su concepción general, la realización del mismo, supera a esta grandiosidad.

La evocación de Babilonia, llevada a cabo de acuerdo con los últimos descubrimientos arqueológicos, es sencillamente maravillosa. El ánimo del espectador se siente a veces sobrecogido ante la magnitud del esfuerzo que ha sido necesario para producir los enormes edificios, las batallas gigantescas y las costumbres exóticas de una ciudad como Babilonia, de la que sólo se conservan informes montes de ruinas.

Hay escenas en las que no menos de veinte mil personas evolucionan en el más complicado desorden. Ejércitos poderosos que se atacan, torres que se derrumban, guerreros y bárbaros, sacerdotes y esclavos, en una palabra un mundo y una civilización muertas hace siglos, que resucitan al conjuro del autor de "Intolerancia". Griffith ha cuidado hasta los más insignificantes detalles de historia, costumbres, arquitectura y ambiente en que se desarrolla el cuádruple argumento de la obra. Su talento, consigue llevar de frente cuatro acciones.

Es difícil llegar a una más exacta caracterización de los personajes en su innumerable variedad. Con un tacto impresionante presenta Griffith al majestuoso Baltazar, junto a él, sabe caracterizar con maestría un tipo tan opuesto como Jesús, el Hombre-Dios, y al lado de ambos muestra al obrero moderno y a continuación de él a un mercenario sin escrúpulos, servidor de la reina Catalina de Médicis.

EL GRAN ESTRENO DE HOY. — "La lucha por los millones en el Cine Alhambra.— En las dos secciones de hoy da a conocer la pantalla del Cine Alhambra a nuestro público el anunciado espectáculo serial "La lucha por los millones", acerca de cuyas características nos hemos referido en diversas ocasiones. Es ésta la segunda cinta episódica que estrena en el año el cine nombrado, y, a juzgar por el éxito de la anterior, es de esperar que el público salga satisfecho de la nueva obra.

Insistiremos una vez más respecto a la propiedad realista de la pieza por ser ella un nuevo producto de la evolución moderna de los Estados Unidos, en materia de confección de cintas en series.

La casualidad era un factor que reinaba ampliamente en las producciones antiguas de esta índole. Y una vez que el público yankee hizo un movimiento de opinión para rechazar todos los films que no fueran una copia exacta de la realidad, el sistema se renovó, las casas productoras enmendaron su manera de trabajar y todas se propusieron modificar la factura de los argumentos.

"La lucha por los millones" es la primera de esta clase de obras que nos llega. Es una película acabada. En ella se nos presenta el Far West tal cual es, sin poesías ni exageraciones de ninguna clase. Es un territorio terrible, pero a la vez grato. Hay que saberlo comprender. Claro está que el peligro es la nota eterna en él, pero ese peligro hay que saberlo evitar con talento y no valiéndose de subterfugios preparados. Todo debe ser espontáneo.

Los actores son estrellas de primera línea en esta clase de espectáculos. William Duncan es un elemento preparado para trabajos seriales y de gran experiencia en las costumbres de la pradera californiana. Edith Johnson, que es la protagonista, es una actriz muy personal, que no se parece en su trabajo a ninguna estrella. Es una experta amazona y su cuerpo ágil, elástico, acostumbrado a la gimnasia al aire libre, la faculta para ejecutar las pruebas más científicas de los episodios. Además, es una mujer hermosa, bello tipo de muchacha del oeste.

Los tres primeros episodios se titulan La celada, Las llamas del peligro y La trampa secreta.

EL CARTEL DE MAÑANA, POR SIGNORET Y MME. ANDREYOR. — Signoret es un actor que no necesita estudio alguno. Su recuerdo patentiza el éxito que ha conquistado anteriormente en las comedias de la Casa Pathé. Entre nosotros se encuentra fresca la memoria de su personalidad por las creaciones que mostró siempre en la pantalla. Es el actor más sobrio y más elocuente que existe en la pantalla europea, y fué uno de los primeros que dieron fama al espectáculo cinematográfico.

Acompañado de Yvette Andreyor se presenta en el programa del Cine Alhambra mañana. Se titula su última producción "La llama", obra del dramaturgo Marsan, que se basa en un tema nuevo. Dice: "Los hombres de ciencia se deben a su gloria. El amor fué

para ellos un relámpago de juve
hay que enamorarse después de la
cuenta años".

UN BUEN ESPECTACULO EN EL NOVEDADES.— La sala
vedades ofrece hoy a su público
grama que lo forma un espec
la marca Standard Fox, catego
rior de esta manufactura, e
es "La gallina de los huevos de
una película que constituye
táculo interesantísimo, por s
vedad. Va en las dos secciones

EL VIERNES DE MODA EN EL HAMBRA.— Para el espectácu
co de este día, la Dirección
Cine Alhambra ha escogido
que corresponderá a la impor
programa. Generalmente son
del público las obras emotivas
de un ambiente elegante, p
al gran mundo, e interpretadas
levantes figuras de la escena
ma "Vejez" está muy adecua

estas funciones, por ser prim
parisiense y estar presentada
nombres prestigiados por l
francesa: Mlle. Militza, Mlle. S
Mr. Keppers.

CONSTANCE TALMADGE.—
mingo pasado fué Norma Talmadge
ilustró la pantalla del Cine A
El próximo lo será su hermana C
ce, la reina del vaudeville,
infinitas simpatías y gran
nuestro público. Se presenta
da "Select de Luxe" de la p
1920 "El nombre de una dama
en la cual lleva esta simpát
cha las más nuevas confeccion
moda actual.

"LA PEQUEÑA DIPLOMATI
Mañana se estrena en el Garden
tre, esta artística producción
sentido argumento dramático y
ca presentación. Intervienen
pretación, la inteligente actriz
Mary Osborne y el simpático
Africa.

"RECURSO SUPREMO"

SPLENDID-HOY ESPECIAL, A LAS 6.30; Y SEGUNDA TANDA, A LAS 10.30 P. M.

Estreno del grandioso drama pasional, obra genuina del Far-West americano, titulada:

EL MAYORDOMO de la ESTANCIA

Creación soberbia del popular y simpático actor cow-boy y magnífico y audaz jinete, **JACK GARDNER.**

Primera tanda, a las 9.15 P. M.—La más formidable creación artística del célebre **SESSUE HAYAKAWA**, el drama pasional: **"SU DEUDA".**

Mañana A LAS 9.30 P. M. EN EL SPLENDID

Localidades numeradas en venta

DAVID W. GRIFFITH y MAX GLUCKSMANN, el primero el genio de la cinematografía y el segundo Rey del Cine en Sud-América, presentarán el más grandioso espectáculo cinematográfico del mundo, la obra maestra del primero:

INTOLERANCIA

La obra completa en una sola noche.

Música especial por la regia orquesta del Teatro.

Cuatro argumentos diferentes, que se desarrollan simultáneamente: I. En Jerusalen; II. En Babilonia; III. En París, bajo Carlos IX; IV. En una ciudad del siglo XX.

Constance Talmadge hace en esta obra una creación tan soberbia y formidable como solamente bajo la dirección de Griffith podía hacerla actriz alguna del mundo poseyendo su belleza.

La reconstrucción histórica de la ciudad de Babilonia, de sus colosales murallas, por sobre las que pueden correr a un tiempo 3 carros de guerra; del palacio de Baltasar, en cuyo patio los hombres parecen hormigas; el festín de Baltasar, al que asisten las mujeres más lindas de Oriente, en el que miles de bailarinas ejecutan las más bellas y difíciles danzas clásicas; el ataque de Babilonia por el Ejército de Ciro, con sus torres de combate, catapultas, lanza piedras, etc. La monumental puerta de la ciudad, que para abrirla necesitaba el concurso de veinte hombres, todo ello es monumental, maravilloso, a tal extremo que no hay pluma capaz de describir grandiosidad tan estupenda.

Mae Marsh la más célebre actriz sentimental, desempeña, con su arte exquisito, un rol tan conmovedor y delicado, tan impresionante, que hará aparecer lágrimas en los ojos del espectador.

llísima producción Select, considerada como una de las ediciones más acabadas y perfectas de esa manufactura, se estrena hoy en la especial y reprisa en la noche, el Teatro Alameda.

Como se sabe, en la interpretación de "Recurso Supremo" figura la eminente actriz Norma Talmadge. Esta artística pieza ha sido programada por el Garden Theatre, para sus reuniones sociales del Domingo.

"EL MISTERIO DE LOS 13".—Estrenará muy en breve el Spelndid, una serial de aventuras y hazañas sensacionales, que interesa y divertirá extraordinariamente al espectador. Su argumento refiere la lucha entre una sociedad de bandidos conocida con el nombre de "La Secta de los 13" y un par de hermanos gemelos, contra quienes la sociedad ha decretado orden de muerte. Se titula: "El misterio de los 13" y presenta las hazañas de 13 encapuchados, de los que más o menos se conoce la identidad, exceptuando la del encapuchado N.o 13, la que es completamente desconocida para el público. Desempeña el rol de protagonista, el simpático gran actor Francis Ford, predilecto del público de seriales.

EMMY WEHLEN Y JACK MULHALL.— El Domingo presentará el Splendid en sus funciones de moda, una obra dedicada especialmente a la concurrencia que asiste dichos días, una vista de arte, y de lujo, que representan dos artistas, famosos por su distinción, belleza y simpatía, la encantadora Emmy Wehlen, actriz que es una de las mujeres que lanza en Nueva York los caprichos de la moda de Londres o París, y el simpático y varonil actor Jack Mulhall, uno de los más queridos del público. Se titula: "Cuando se juega con fuego".

A LOS ABONADOS AL SPLENDID. —Nos encarga la empresa del Splendid comunicar a los abonados a palco, que sus abonos correspondientes al próximo mes de Mayo deberán ser retirados de la Dirección de dicho teatro, antes del Sábado 1.o, día en que la Empresa se reservará el derecho de disponer libremente de ellos.

EL ESTRENO DE "COW-BOYS" DE HOY DEL SPLENDID.— "EL MAYORDOMO DE LA ESTANCIA", POR JACK GARDNER.— Tanto en la especial como en la segunda tanda estrenará el Splendid, una de las más hermosas películas de Cow-boys, nos referimos a una obra genuina del Far-West americano, a un drama emocionante en el que se retrata con vivos colores la vida del Far-West americano y en el que el amor figura como especial atracción de las escenas del drama, nos referimos a la producción Essanay, titulada: "El mayordomo de la estancia",, interpretada por el simpático Cow-boy Jack Gardner, quien realiza en esta obra audaces proezas de equitación.

LA MEJOR CREACION DE HAYAKAWA: "SU DEUDA". — Un éxito obtuvo ayer en el Splendid el estreno del drama pasional editado por las "Extras-Films", "Su deuda", obra en la que hace la mejor creación artística el trágico japonés Sessue Hayakawa. Esta vista será, en vista de su éxito, exhibida hoy en la primera tanda del Splendid.

"EL HOMBRE DE MEDIA NOCHE". "LA SERIE DE LA CIUDAD".— A solicitud de millares de espectadores del vecino puerto de Valparaíso, el estreno de esta Super Serial Universal, se ha postergado hasta el 11 de Mayo próximo fecha en que la presentará en su calidad de extraordinaria, el Splendid Theatre. "El hombre de medianoche", es de aquellas películas que logran cautivar al espectador desde su principio hasta el final. Su argumento de corte hasta ahora completamente desconocido, tiene como escenarios los más regios salones de los aristócratas americanos, los más suntuosos cabarets y los teatros más concurridos de Nueva York. Como principal protagonista, vemos actuar al famoso campeón de box del mundo y Petronio de la elegancia americana, James J. Corbett, quien hace de su rol, un baluarte, afrontando con una flema que asombra las más difíciles pruebas y las más formidables peleas; acompaña al héroe, la linda Catalina O'Connor, que como recordarán los amantes del cine, obtuvo en el concurso de bellezas, patrocinado por la prestigiada revista americana "Cine Mundial", el primer premio. Otro de los personajes dignos de mención es Noble Jhonson, campeón de box mulato, que se desempeña con mucha corrección y valentía, su actuación en "El Blanco trágico" y "La tentación del Circo", está latente entre los aficionados al cine sensacional, sus clásicas peleas con Eddie Polo, lo consagraron como un elemento de valía para las seriales.

Los demás artistas que figuran en la obra han sido elegidos con el tino que caracteriza a la Universal.

"EL JINETE VENGADOR".— Una de las más sensacionales obras del gran Cayena, es esta que motiva el presente párrafo, ella será estrenada hoy en la sección de especial y noche en el Teatro Delicias.

"AVENTURAS DE CICLON".— En esta vista vemos aparecer nuevamente al ídolo del público santiguino, Eddie Polo, que ha trabajado con verdadero éxito en sus producciones anteriores, interpreta ahora la notable historia Cowboy de aventuras basada en la célebre obra, "Ciclón", las dos primeras partes las puede ver usted el próximo Lunes en el Teatro Unión Central, son episodios separados que se titulan "Cadena Perpetua" y "El fantasma fugitivo".

TEATRO SETIEMBRE. — Hoy en funciones de tarde y noche se proyectará la película gemela de "Aladino" y "La gallina de los huevos de oro", titulada "La isla del tesoro", cuyo argumento es una mezcla de alegría, de risas e inocencia.

Actúan en ella haciendo lindos papeles los pequeñuelos, émulos de Marujita, Virginia Lee Corbin y Francis Carpenter, que hacen un trabajo delicioso.

El argumento mezcla de drama y comedia tiene tanto mayor atrictivo por las escenas sensacionales de piratería y novelescas en la que lucen sus gracias monos amaestrados como por las persecuciones de animales feroces, batallas campales entre miles de enanos y ataques de bandidos contra dos valientes pequeñuelos que defienden como leones el tesoro de una isla abandonada.

En la completa certeza de que esta película gustará tanto como "La gallina se repetirá el Sábado en matinée, tanto en el Setiembre como en el Brasil, en que se estrena mañana tarde y noche.

TEATRO BRASIL.— "MAGDA". — Hoy tarde y noche se reprisa la preciosa película "Magda", protagonizada por Clara Kimball, cuyo argumento ha sido adaptado de la famosa obra de Sudermann.

El arte y la elegancia de la artista como la propiedad que la casa Select sabe dar a todas sus películas, hacen de esta una atracción de lujo que se reprisa a pedido de numerosas familias.

"LAS AVENTURAS DE CICLON" EN LOS TEATROS SETIEMBRE Y BRASIL.— El Sábado reaparecerá con las famosas novelas de cow-boys, "Las aventuras de Ciclón", el querido actor Eddie Polo, que tantas simpatías tiene en nuestro público.

"Las aventuras", son una serie de episodios característicos, llenos de la atracción del box y de las terribles luchas que el valiente Ciclón Smith tiene que sostener con sus enemigos y en defensa de los débiles.

La empresa de los teatros Setiembre y Brasil, deseosa siempre de agradar al público no ha titubeado en pagar una fuerte suma por la exclusividad de su estreno, pudiendo así presentar en Santiago la más bonita novela de cowboys que hasta ahora se haya dado.

LAS MATINEES DEL SABADO. — El Sábado se dará en los teatros Setiembre y Brasil una matinée especial dedicada a evitar la gran aglomeración de los Domingos.

Se proyectará la película "La isla del tesoro", en la que toman parte los mismos actores de "La gallina".

"LA GALLINA DE LOS HUEVOS DE ORO EN EL TEATRO IRIS (Castro 130).— Hoy en las funciones de tarde y noche estrenará esta sala "La gallina de los huevos de oro", editada por la famosa marca Standard Fox e interpretada por los pequeños Francis Carpenter y Virginia Lee Corbin.

Mañana en la especial se pasará la última época de "Yo acuso" y en la noche se pasará "Mea culpa", interpretada por Susana Grandais.

UNA PELICULA QUE SE VA.— Después de haberse exhibido con verdadero éxito en todo Chile, la hermosa producción Glucksmann Extra, "Agua dormida", en la que interviene Douglas Fairbanks, como principal protagonista, la cinta deberá irse a Buenos Aires, por la próxima combinación. Antes de su partida, la empresa del Teatro Politeama ha conseguido exhibirla hoy en sus funciones especial y nocturna. Como se sabe, esta película es interpretada además por Alma Rubens y Jewel Carmen.

..."LA BESTIA NEGRA" SE EXHIBE HOY EN EL AMERICAN CINEMA.— Para hoy anuncia tanto en especial como en la función de la noche el American Cinema, el estreno de la producción Universal, "La bestia negra", obra que ha constituído uno de los más grandes éxitos de la temporada; como se sabe, es esta una vibrante creación de la afamada actriz Dorothy Phillips, quien trabaja acompañada por William Stowell, Priscilla Dean y bajo la dirección del célebre Allen Hollubar.

EL MAS ELEGANTE ACTOR DEL CINE.— El actor de mayor elegancia de todos cuantos trabajan en la pantalla es Jack Warren Kerrigan, artista que reune excepcionales dotes de artista completo. Es el principal protagonista de una hermosa comedia dramática titulada "Su triste país", que se estrena hoy en las funciones especial y nocturna del Teatro Electra.

"SU TRISTE PAIS" EN EL ATENAS.— Pasado mañana en la función nocturna estrena la comedia dramática por Jack Warren Kerrigan titulada "Su triste país", de tema sentimental con escenas amorosas, alegres y también dramáticas.

El Sábado estrenará la valiosa película "La marca del esqueleto", una cinta de atracción por Enriqueta Bonnard.

Programas de hoy

SPLENDID. — Especial y segunda tanda "El mayordomo de la estancia" por Jack Gardner. Primera tanda "Su deuda" por Sessue Hayakawa y Jane Novack.

UNION CENTRAL. — Tarde y noche "Hermanito del millonario" principal intérprete el actor Frank Mayo, secundado por Kathrim Adams y B. Sherry.

GARDEN. — En sus dos funciones "Hogar" de la autora de "¿Dóndes están mis hijos?". Lois Weber. Interpretación de Mildred Harris de Chaplin.

ALAMEDA.— Hoy octavo Miércoles de moda. Norma Talmadge en "Recurso supremo".

ALHAMBRA.— Hoy estreno del espectáculo serial "La lucha por los millones", interpretado por William Duncan y Edith Johnson.

NOVEDADES. — Las dos secciones se hacen con "La gallina de los huevos de oro", por Virginia Lee y Francis Carpenter.

MUNDIAL. Especial y nocturna "El antifaz siniestro", episodios 13. 14 y 15.

IMPERIAL. — "La triple flecha" por Helene Chadwick y Franklin Farnum.

IRIS (Castro 130). — Especial y noche "La gallina de los huevos de oro". Protagonista Francis Carpenter y Virginia Lee Corbin.

POLITEAMA. —Especial y noche "Agua dormida" por Douglas Fairbanks, Alma Rubens y Jewel Carmen.

ELECTRA. — Especial y noche "Su triste país" por J. Warren Kerrigan.

INDEPENDENCIA.— Episodios finales de "La gran jugada".

AMERICAN. — Especial y noche "La bestia negra", interpretada por Dorothy Phillips, Priscilla Dean y William Stowel.

DELICIAS. — Especial y noche Harry Carey (Cayena) en "El jinete vengador".

CHILE. — Noche: episodios finales de "Joaquín Murieta".

ATENAS.— Especial y noche: estreno de "El atavismo" por Paulina Frederick y Milton Sills.

LA HUELGA EN LA REGION CARBONIFERA

AYER SE DIRIGIO AL SUR EL ARBITRO DESIGNADO POR LOS INDUSTRIALES Y OBREROS

El Tribunal Arbitral se constituirá hoy en la ciudad de Concepción

En algunos establecimientos mineros se ha reanudado en gran parte el trabajo

Mañana deberán concurrir a las faenas todos los obreros

Supresión de trenes por la falta de carbón

En el nocturno de ayer se dirigió a Concepción el señor Luis Antonio Vergara, designado como séptimo en discordia para formar parte del Trobunal Arbitral encargado de solucionar las dificultades entre los industriales y los obreros de las minas de carbón.

Como hemos informado anteriormente, el Tribunal se constituirá hoy en la ciudad de Concepción. Por su parte, los obreros deberán reanudar mañana sus labores, dejando en manos de aquél la solución de todas las peticiones que han presentado a las compañías.

Desde ayer los trenes que se habían ocupado en trasladar a los huelguistas a Concepción, fueron destinados al transporte de los mismos hacia los respectivos minerales, para que puedan concurrir al trabajo el día indicado.

Los obreros en trabajo

En respuesta a un telegrama del Ministro del Interior, el Gobernador de Coronel ha informado que 1,832 individuos, contándose hombres, mujeres y niños, alcanzaron a abandonar los establecimientos carboníferos de ese departamento para dirigirse a Concepción.

Durante los días Sábado, Domingo y Lunes hubo en los establecimientos de Lota y Coronel, 818 individuos ocupados en las faenas de la superficie y 327 en el interior de las minas, lo que hace un total de 1,145 obreros en trabajo.

En el mineral de Schwager estaba trabajando la mayor parte del personal de operarios de superficie y más de 100 en el interior.

En el mineral de Lirquén

Los obreros que se dedican al trabajo de laboreo en el interior de las minas de Lirquén, no salieron ayer a las faenas.

Una comisión de ellos se acercó a la administración del establecimiento con el objeto de manifestar que desde ese momento suspendían el trabajo. Agregaron que se formularían peticiones sobre mejoramiento de su situación en general.

Sin embargo, el verdadero espíritu sería el de solidaridad con sus compañeros de Lota, Coronel y Curanilahue, persiguiendo el propósito de influir con tal actitud en la solución ventajosa de la huelga.

Es de advertir que la paralización de las faenas en Lirquén afecta sólo al trabajo de laboreo, pues los obreros de la maestranza del establecimiento siguen trabajando.

Inmediatamente que se tuvo conocimiento de lo anterior, la autoridad militar envió a Lirquén un pelotón de 50 hombres montados del Batallón de Tren, a fin de mantener el orden.

Con el temperamento que se ha adoptado para obtener la solución de la huelga, se espera que los obreros de Lirquén vuelvan al trabajo.

La actuación del delegado del Gobierno

El Ministro del Interior, señor Montenegro, envió ayer la siguiente comunicación al señor José Bernales, quien fué designado por el Gobierno para integrar el Tribunal Arbitral anterior al que ahora entrará en funciones:

"Se ha impuesto el Gobierno con suma complacencia de la labor desarrollada por Ud. como delegado del Gobierno ante la Junta de Conciliación que debería solucionar las dificultades producidas entre los patrones y obreros de los establecimientos carboníferos.

Si bien, por causas extrañas a los elevados propósitos, tanto de Ud. como de los demás miembros representantes del Gobierno, no alcanzó la comisión a resolverlas, ello no obsta para que el Gobierno reconozca y aprecie debidamente los valiosos servicios prestados por Ud. en obsequio de la concordia entre aquellos elementos de la industria.

Acepte Ud. la expresión de los agradecimientos del Gobierno y los sentimientos de respetuosa consideración de su afectísimo y servidor.—(Firmado).—**Pedro N. Mnotenegro**".

La Compañía de Gas

El gerente de la Compañía de Gas pasó ayer en la tarde a conferenciar con el 1.er Alcalde de la Municipalidad, a quien informó de que esa Empresa había adquirido últimamente una gran cantidad de carbón, para prevenirse de un nuevo conflicto que pudiera haber en las minas del Sur.

Este cargamento llegará en breve al país, procedente de Australia.

Supresión de trenes

A consecuencia de la falta de carbón, la Administración de la I Zona de los Ferrocarriles del Estado, ha ordenado suspender dos trenes locales, los expresos que salen de Valparaíso y Santiago, a las 2.45 de la tarde, y el nocturno entre ambas ciudades.

En la Segunda Zona se ha ordenado suprimir desde hoy, los siguientes trenes:

Números 1 y 2, expreso entre Santiago y Talcahuana y vice-versa;

Número 29, entre Pelequén y Las Cabras;

Número 41, entre Talca y Constitución;

Número 35, entre San Fernando y Palmilla.

Desde el día 29 se suprimirán los trenes número 66, 42 y 34, de Las Cabras a Pelequén, de Constitución a Talca y de Palmilla a San Fernando, respectivamente.

El ordinario de Talcahuano

Debido a la mala calidad del combustible, el ordinario de Talcahuano llegó hoy después de las 2.30 de la madrugada, es decir, con más de 2 1|2 horas de atraso.

Reunión de la Federación Obrera

Anoche se reunió la Junta Ejecutiva de la Gran Federación Obrera de Chile, para considerar la situación en que se encuentran los huelguistas de las minas de carbón de Lota y Coronel y adoptar algunos acuerdos sobre el particular.

Se produjo un acalorado debate acerca de las medidas que era conveniente adoptar para precipitar la solución de la huelga.

Un delegado de la Sociedad de Trabajadores del Mundo propició la idea de un movimiento general y otras medidas de carácter secundario para obtener el logro de las aspiraciones obreras.

Esta idea fué ampliamente combatida por considerarla inaceptable y se aprobó una indicación para mantener el acuerdo anterior de la Junta Ejecutiva, en el sentido de ir al paro general en el país, en el caso que el Tribunal Arbitral fracase en sus gestiones de arreglo, como también de que los obreros continúen contribuyendo con medio día de trabajo semanal, para ayudar a los huelguistas.

Se dió cuenta que los obreros de las minas de carbón de Máfil se habían declarado también en huelga por solidaridad.

Sociedad Empleados de Farmacia

A fin de que el curso que esta institución ha iniciado últimamente, tenga todo el éxito que de él se espera, se ha enviado una circular a provincias invitando a todos los empleados de botica y personas que deseen adquirir la necesaria preparación teórica con objeto de obtener el diploma que les acredite competencia y autorización para despachar recetas, como asimismo para reemplazar al farmacéutico en las horas de su ausencia.

Industria petrolera en Chile

Como estaba anunciado, ayer se efectuó la destilación de los 1.500 kilos de exquisitos bituminosos en el establecimiento químico de don Ernesto Egert.

La retorta destinada a la destilación se cargó a las 8 de la mañana, en presencia del Directorio de la Sociedad, de numerosos socios y de una apreciable aglomeración de espectadores.

Químicos, ingenieros, jefes de casas comerciales, industriales y un público no inferior a mil personas, se mpusieron de la destilación en el transcurso del día.

CASOS DE MENINGITIS CEREBRO-ESPINAL

SE HABRIAN PRODUCIDO EN UN VAPOR ACTUALMENTE EN NUESTROS PUERTOS

Hemos tenido conocimiento que en el vapor "Orcoma", de la Pacific Steam Navigation Co., se habrían producido varias defunciones debido a la terrible enfermedad conocida por meningitis cerebro-espinal; esto mismo estaría corroborado por las personas que viajaban en la referida nave.

Sobre el particular nos ha comunicado nuestro corresponsal en Concepción, importantes informaciones que a continuación damos a nuestros lectores.

Los primeros rumores que circularon por los diversos centros sociales de Concepción acerca de los casos de meningitis cerebro-espinal, producidos en el vapor "Orcoma" adquirieron desde el primer momento la gravedad que es de suponerse, si se tiene en cuenta que en este vapor de la carrera entre nuestras costas y las inglesas viajan conocidas personas de dicha ciudad.

Asimismo se nos informa que debido a esto, se han presentado quejas al Cónsul norteamericano en Concepción, quien sobre lo ocurrido en el vapor "Orcoma" ha manifestado más o menos, lo siguiente:

"Poco antes de partir el "Orcoma", en el Consulado Americano se recibió la visita de algunos pasajeros que se hallaban impuestos por venir en el barco, o de oirlo a otras personas que viajaban en éste, acerca de siete casos de muertes casi fulminantes ocurridas en la nave durante su viaje desde Inglaterra hasta Coronel, por el estrecho de Magallanes.

El denuncio habría sorprendido al Cónsul, debido a que sus colegas de Punta Arenas y Puerto Montt no le habrían comunicado con la oportunidad acostumbrada este hecho, y por esto pidió al agente consular en Talcahuano investigara lo que hubiese de cierto al respecto.

La descripción de los diversos casos producidos en el viaje, habría agregado el Cónsul, más la rara coincidencia de haberse traducido en desenalce fatal todos ellos, y de que el último cadáver fuera fondeado poco antes de llegar a Coronel, hizo pensar en la meningitis cerebro-espinal desde los primeros momentos, originándose una situación gravísima para la salud de los viajeros y de los puertos en que tocase la nave.

De las investigaciones practicadas a bordo de la nave en cuestión, por el agente consular norte americano, se ha establecido que realmente habían ocurrido seis fallecimientos en el viaje, pero según el médico del "Orcoma" estos fueron debidos a casos de apoplegías, insuficiencia cardíaca, hemorragia, hemiplegia, hemorragia interna y meningitis simple, además dicho funcionario agrega que se había desinfectado cuidadosamente los camarotes pertenecientes a los fallecidos, adoptando las precauciones del caso.

Como esto no satisfaciera las prescripciones sanitarias en vigencia, ni justifica el hecho de no haber dado voluntariamente cuenta de los otros puertos tocados, el Cónsul habría agregado que se ha aceptado con muchésimas limitaciones el informe del médico, que por esto lo ha transcrito al Consulado General en Valparaíso.

Fomento del turismo

Presidida por don Carlos Silva Cruz y con asistencia de varios directores y del secretario y pro-secretario, celebró sesión la Sociedad Nacional de Turismo.

Abierta la sesión se dió cuenta: de la respuesta del cónsul de Chile en San Francisco, don Arturo Lorca, en que manifiesta que atenderá con el mayor interés lo que se relacione con el desarrollo del turismo norteamericano en Chile, enviando al mismo tiempo diversos folletos; del decreto Supremo que manda pagar la subvención de $ 3,000 para la publicación de una revista de propaganda. Se tomaron diversos acuerdos relacionados con la aparición de dicha publicación.

Se acordó celebrar sesión el Miércoles próximo, a las 6 P. M. con el fin de tratar de los hoteles y de la industria del hospedaje, invitar por la prensa a todas las personas que se interesen por esto.

Referente a la corta de árboles de la Avenida Irarrázaval se resolvió enviar una nota a la autoridad correspondiente, solicitándole procure conservar los árboles.

En reemplazo de los directores renunciantes propuso a los siguientes señores. don Oscar Dávila, don Arturo Guzmán, don Osvaldo Berstein, don Germán Riesco, don Frank Morrison y don Jorge Macanlane.

En calidad de socios fueron aceptados los señores: Julio Labbé, Domingo Toro Astaburuaga, Jorge Hurtade Concha y Roberto Lacour.

Se acordó por último, celebrar en el mes de Julio la asamblea General de socios que ordenan los estatutos.

Por la higiene de la ciudad

La Comisión de Higiene y Salubridad Municipal ha enviado a la Alcaldía un proyecto, en el que se reglamenta en una mejor forma, el actual servicio de higiene dentro de la ciudad.

Este proyecto, que ha sido aprobado por la Alcaldía, entrará en vigencia dentro de poco.

Proceso militar

La Comandancia General de Armas ha expedido una orden por la cual dispone que los jefes implicados en el proceso militar continúen detenidos en sus casas.

USURPACION DE PREDIOS FISCALES

DENUNCIO AL GOBIERNO

Hemos sido informados de que en la actualidad la Intendencia de Temuco está preparando un interesante informe para indicarle al Gobierno los predios fiscales ubicados dentro de la provincia que se encuentran ilegalmente en poder de instituciones y particulares.

Con este objeto, sabemos que el Intendente accidental señor Campos, está reuniendo el mayor número posible de datos que presenten esas irregularidades.

El informe en cuestión, se estima que vendría a demostrar que son muchas las propiedades rurales en su casi totalidad que el Fisco posee en el sur y de las cuales están usufructuando ilegalmente individuos que se han posesionados de dichos terrenos por procedimientos condenables.

Entrega del Regimiento Ferrocarrileros

Mañana se efectuará en el Regimiento Ferrocarrileros una manifestación de despedida al comandante señor Monreal con motivo de hacer entrega del comando de dicho Regimiento, al comandante señor Arenas.

Además en este acto se despedirá a varios oficiales destinados a otras reparticiones.

Con este motivo han sido invitados especialmente a este acto el señor Ministro de la Guerra, los adictos militares de Francia, España, Italia, Brasil, Ecuador, Argentina y Estados Unidos, los generales del Ejército, el señor Inspector General del Ejército, el jefe de la II División, los comandantes de cuerpo de guarnición en Santiago y los directores de las escuelas y establecimientos militares y otras distinguidas personalidades.

Exportación de salitre

La Superintendencia de Aduanas ha comunicado al Ministerio de Hacienda, que en la semana última se exportaron 706,580 quintales métricos de salitre, en la siguiente forma:

Por Pisagua, 20.601; por Iquique 172.419; por Tocopilla 81.036; por Antofagasta 355.152; y por Taltal 77.272 quintales.

AURELIO DE LA FUENTE
DENTISTA
Clínica Dental del Dr. Valenzuela Basterrica. Huérfanos 1616. Teléfono 1642. 17-Mayo

Dr PEYROULX Dentista. Delicias 215.

ESTE HOMBRE TIENE DIENTES EXCELENTES

USE Ud. DENTOL Y TENDRA LOS DIENTES COMO EL

En efecto, creado el **DENTOL**, de conformidad con las doctrinas del sabio Pasteur, destruye los microbios nocivos para la boca; impide la formación de caries en los dientes y destruye ésta de un modo infalible, así como las inflamaciones de las encías y de la garganta, comunicando a la dentadura en muy pocos días, una blancura brillante, y destruyendo el tártaro.

Deja en la boca una deliciosa y persistente sensación de frescura. Su acción antiséptica contra los microbios, se prolonga en la boca, durante **24 HORAS COMO MINIMUM.**

Una bolita de algodón impregnada de **DENTOL**, calma instantáneamente los dolores de muelas, por violentos que sean.

El **DENTOL** se vende en las principales farmacias y perfumerías.

Depósito general: Casa FRERE, 19, rue Jacob, París.

DE GRAN MODA

Te U-K-

EL DEPARTAMENTO DE ESTADO NORTEAMERICANO

DIFICULTADES QUE ORIGINARON EL RETIRO DE Mr. ROBERT LANSING

Informe del Embajador de Chile en Washington

El Embajador de Chile en Washington, señor don Beltrán Mathieu, ha enviado al Ministerio de Relaciones una extensa comunicación relacionada con las dificultades que originaron el retiro de Mr. Lansing del cargo de secretario del Departamento de Estado norteamericano.

El Departamento de Estado en nota de 13 del actual, dice esta comunicación, ha dado cuenta a la Embajada de que el Secretario de dicho Ministerio, honorable Robert Lansing, ha cesado desde esa fecha en el desempeño de sus funciones, habiéndosele aceptado la renuncia de su cargo. Como VS., recordará, Mr. Lansing tomó la dirección de las relaciones exteriores de la Unión en 1915, en reemplazo de Mr. William J. Bryan, quien hubo de retirarse del gobierno a causa de dificultades originadas, entre el Presidente Wilson y él, en orden a apreciar la campaña submarina que, en ese entonces, realizaba Alemania, en la última guerra.

Los caracteres y las circunstancias particulares y que, según se dice, no han tenido precedentes, que han rodeado y en que se ha producido el retiro de Mr. Lansing, continúa la nota de nuestro Embajador, no podían menos que causar profunda sensación en la opinión americana, sensación que, por otra parte, ha sido experimentada en los demás países, como lo revelan diferentes informaciones publicadas por la prensa diaria.

Los hechos se han producido de la manera siguiente:

El día 7 de Febrero, el Presidente de los Estados Unidos dirigió a Mr. Lansing una comunicación para preguntarle, antes de adoptar ninguna resolución, si era cierto que, durante su enfermedad, había reunido, en la Secretaría de Estado, con alguna frecuencia, a los jefes de los diferentes departamentos administrativos a fin de tratar de las necesidades del servicio público, procedimiento reñido con el texto de las leyes constitucionales vigentes en La Unión y con las prácticas establecidas, que no dan sino al Presidente el derecho de provocar tales reuniones y a él y al Congreso el derecho de pedir a los jefes administrativos su opinión en cualquier negocio de interés público. Conviene, agrega la comunicación, que no se sienten costumbres o precedentes contrarios al sistema constitucional que impera.

Como era de esperarlo, el Secretario de Estado respondió la carta del Presidente, el día 9 del actual, reconociendo la efectividad del hecho de haber reunido, en conferencias particulares, a los jefes de los departamentos ejecutivos, a fin de tratar cuestiones públicas relacionadas con diferentes Ministerios y, además, aquellas cuya solución no podía demorar hasta que fuera posible someterlas al conocimiento del Jefe de Estado, en obsequio exclusivamente, del interés nacional, sin creer, de ninguna manera, que al obrar así podía estar fuera de la Constitución o no interpretar los deseos del Presidente, y, ciertamente, sin la intención de asumir poderes que no eran de su incumbencia. Concluye la carta dejando en libertad al Presidente para designar otra persona que sirva el cargo de Secretario de Estado, si el titular de esas funciones ha perdido la confianza del Presidente o si desea entregar a otro el manejo de las relaciones exteriores.

Mr. Wilson se hizo nuevamente cargo de las observaciones de Mr. Lansing, en carta que lleva fecha 11 del actual, para expresar su contrariedad por la comunicación recibida, en la que el Secretario de Estado explica los motivos de las reuniones gubernativas celebradas, pero en la cual "no se encuentra nada que justifique el que haya asumido la autoridad presidencial" en la materia, siendo, por lo demás, que no había habido ventaja alguna en reunirse para tratar materias que no podían ser resueltas sin la autoridad del Presidente. A su entender, todo esto revela el propósito habido de pasar por sobre su autoridad; y, al efecto, recuerda que, mientras ambos funcionarios estuvieron en París, el Secretario de Estado seguía de bastante mala gana las indicaciones del Jefe del Poder Ejecutivo, quien, por otra parte, desde su vuelta a Washington, hubo de experimentar sorpresas por el número considerable de materias en que el Secretario había anticipado acción, sin dejar, por consiguiente, al Presidente entera libertad para proceder como hubiera deseado. Anuncia su propósito de pedir su colaboración para el manejo de las relaciones internacionales a otra persona cuyas opiniones estén más de acuerdo con las suyas, y, por consiguiente, su voluntad de aceptar la dimisión anunciada por Mr. Lansing.

Al día siguiente, el Secretario de Estado hizo formal renuncia de su puesto, dejando al Gobierno en libertad de acción para aceptarla cuando lo creyera conveniente. Al hacerlo, dice que lamenta no haber tomado esta determinación mucho antes, desde Enero de 1919, al comprender que sus indicaciones en los arreglos de París no eran bien recibidas; pero que creyó de su deber abstenerse en aquella oportunidad, porque su actitud podía ser mal interpretada, tanto en los Estados Unidos como en el extranjero, y originar dificultades al Presidente a quien no deseaba poner tropiezos en la realización de la tarea en que estaba empeñado, y que siente, también, no haber dimitido más tarde, a causa, primero, de que no deseaba aparecer en desacuerdo con el Jefe del Ejecutivo acerca del Tratado de Paz y sobre lo que debía hacerse para obtener su aprobación, y, después, a causa de la seria enfermedad del Presidente, mientras no pudiera asumir la entera dirección de los negocios públicos. En el mismo documento se hace cargo de la apreciación, emitida por el Presidente, de ser ilegales e inconstitucionales las reuniones administrativas celebradas bajo la presidencia del Secretario de Estado, que no pueden ser estimadas tales, no tan sólo por el carácter mismo de ellas sino que, también, porque no se oponen a ninguna ley, habiéndolo entendido así algunas otras personas consultadas y los mismos Ministros que habían concurrido a ellas. Asegura que, dentro de la concepción que tiene de sus deberes ha debido anticipar acción, y sólo aquella que creía conforme con el criterio del Presidente, en materias de urgencia, habiendo seguido esta práctica desde su ingreso al Gobierno, y que, a pesar de haberse sentido sorprendido por el número considerable de casos en que sus sugestiones eran desaprobadas, nunca dejó de seguir estrictamente las indicaciones del Jefe del Ejecutivo.

Por fin, el día 13, el Persidente, en carta de esa misma fecha, declara su deseo de aceptar la renuncia de Mr. Lansing a contar desde ese mismo día.

Con la comunicación que hemos dado a conocer, el Embajador envía, entre los anexos, toda esta correspondencia, publicada en la prensa en forma llamativa y con caracteres sensacionales.

Termina diciendo el señor Mathieu que, mientras tanto, Mr. Frank L. Polk, Sub-Secretario de Estado, se ha hecho cargo, interinamente, del Ministerio de Negocios Extranjeros, siendo probable que sea dsignado en propiedad.

BRUNA, SAMPAIO
& CIA.

Calle Blanco 853 - Valparaíso
Calle Huérfanos 768 -Santiago

OFRECEN

GRASAS y ACEITES
LUBRICANTES
"PANHARD"
Especial para automóviles
y botes de motor

BIENES DEL ESTADO

DIFICULTADES QUE SE PRESENTAN PARA CONSEGUIR LA INSCRIPCION DE LAS PROPIEDADES FISCALES.— LOS BIENES MUEBLES Y LAS HERENCIAS YACENTES.

La sección de Bienes Nacionales de la Dirección del Tesoro, ha enviado una comunicación al Ministro de Hacienda, en la que se hacen algunas observaciones relacionadas con el trabajo que tiene a su cargo dicha oficina.

Como se sabe, desde hace algún tiempo se está haciendo el registro de las propiedades fiscales, habiéndose conseguido ya la inscripción de 320 millones de pesos en bienes del Estado.

En la comunicación aludida se hace presente que, a pesar de los esfuerzos que se han hecho para obtener la inscripción de esos bienes, hasta la fecha no se ha logrado gran cosa, debido, principalmente, a la falta de empleados que se deja sentir en la sección. Por esta misma causa no se ha logrado establecer con precisión el patrimonio del Estado, en lo que respecta a los bienes muebles.

Además, existen numerosas herencias yacentes, acerca de las cuales el Fisco ignora el lugar de inscripción.

En la combinación a que nos referimos se hace presente al Gobierna la necesidad de aumentar la dotación de empleados, pidiéndose, entre otros, la creación del puesto de Inspector de Bienes Fiscales y de un contador encargado de llevar el inventario de los bienes muebles del Estado, que suman varios millones de pesos.

SASSO
OLIO

Una medida inconsulta

El tránsito de las calles de Morandé y Teatinos

Recientemente se ha dictado un decreto, por el cual se ordena que, en adelante, los vehículos sólo podrán marchar de norte a sur por la calle de Teatinos, y de sur a norte por la de Morandé. Era, en realidad, indispensable que se reglamentara el tránsito de estas calles, pues la libertad existente había dado origen a numerosos accidentes; pero, desgraciadamente, el decreto ha sido dictado sin un estudio detallado de las ventajas e inconvenientes que fuera a producir.

Es evidente que sólo se tomó en cuenta el hecho de que ya había dos calles contiguas en las cuales los vehículos pueden únicamente marchar de norte a sur, que son las de Ahumada y Bandera; y se creyó lo más natural que la de Morandé fuera de sur a norte. Pero los inconvenientes son enormes. Como un ejemplo hace más fácil darse cuenta de lo que sucede, supongamos que un vehículo quiera dirigirse desde la Alameda esquina de San Ignacio a Agustinas entre Teatinos y Morandé — la Imprenta de LA NACION, digamos.

Hasta ahora ese coche entraba por Teatinos a Agustinas, haciendo un trayecto de 4 cuadras y media. En adelante, ese coche tendrá que hacer el recorrido siguiente: seguirá por la calzada sur de la Alameda; como no hay comunicación entre las dos calzadas de la Alameda frente a Morandé, tendrá que seguir hasta Bandera; de allí tomar la calzada norte, entrar por Morandé, continuar por esta calle hasta Huérfanos; doblar por Teatinos hacia el sur; y después por Agustinas hasta la imprenta. Total, 10 cuadras y media, en vez de las 4 y media de antes.

Pero esto no es todo. Es evidente que el poder atravesar de la calzada sur a la norte de la Alameda, frente a Bandera, es debido sólo a una tolerancia que no debe existir, puesto que tanto la calle de Bandera como la de San Diego están destinadas para el tránsito de norte a sur; y en varias ocasiones, por esa tolerancia, se han producido sucesos que no habrían ocurrido si los vehículos marcharan únicamente en la misma dirección de las dos calles nombradas.

Cuando se termine esa libertad que ahora existe, será necesario seguir hasta Ahumada. Entonces el actual trayecto de 4 cuadras y medias convertido en uno de 12 cuadras y media.

Es, pues, absolutamente necesario modificar el decreto último, destinando la calle de Morandé para el tránsito de norte a sur, y la de Teatinos para el de sur a norte.

Sociedad Estudiantil Protectora de Animales

Han firmado últimamente los registros de la Sociedad Estudiantil Protectora de Animales, que funciona anexa a la "Vicuña Mackenna" los siguientes alumnos de los Padres Franceses, San Ignacio y Andrés Bello, ellos son: Fernando Cerda Matta, Rafael Montes, Oscar Ovalle Ugarte, Enrique Campino, Juan Luis Urrutia, Raul Salinas, Eduardo Serrano M., Enrique Waugh, Marcos Cifuentes, Patricio Barros, Carlos Flores, Alfonso García, Raul Infante y José Moreno.

CAÑERIAS
Y ACCESORIOS

De fierro fundido para alcantarillado
De fierro fundido para ventilación.
De fierro galvanizado para agua.
De fierro negro para gas.
De plomo, bronce y composición.

COBRE, BRONCE Y ZINC
EN PLANCHAS

OFRECE A PRECIOS CONVENIENTES LA
CASA SANTIAGO WEBB & CO.
CASILLA 1767 :-: ESTADO 156-158-170 :-: TELEFONO INGLES 3176-317

LOS BARCOS EX-ALEMANES

LAS POTENCIAS ALIADAS INICIARAN EL 15 DE JUNIO EL REPARTO DEL TONELAJE ENEMIGO.

Información de la Legación de Gran Bretaña

La Legación de Gran Bretaña ha comunicado al Ministerio de Relaciones Exteriores la siguiente notificación que ha hecho a los interesados la Comisión de Reparaciones, que tiene su sede en Londres, relativamente al reparto de los barcos alemanes:

"Comisión de Reparaciones. — División del tonelaje enemigo. Con referencia al párrafo 2, Anexo 2, inc. 8 del Tratado de Versalles, que dice: "La Comisión de Reparaciones, al fijar o aceptar el pago en bienes o derechos específicos, tomará debidamente en consideración todos los intereses legales o equitativos de las Potencias Aliadas o Asociadas o de los poderes neutrales o de sus nacionales en ellos.

La Comisión de Reparaciones notifica por la presente que procederá a repartir los barcos ex-alemanes desde el 15 de Junio.

Todos los derechos que quiera hacerse valer con respecto a cualquiera de esos barcos que se encuentran comprendidos en las disposiciones del artículo señalado, deben ser comunicados por intermedio del Gobierno del recurrente, al Secretario de la Comisión del Servicio marítimo.—Bridgewater House, Londres S. W. L., en una fecha no posterior al 15 de Mayo de 1920; la Comisión de Reparaciones no puede encargarse de examinar ninguna petición recibido después de esa fecha".

LA ESCUELA DE BELLAS ARTES

EL GOBIERNO SOLICITARA LA SUMA DE DOSCIENTOS MIL PESOS PARA TERMINARLA Y PARA REFORMAR EL MUSEO.

En la semana pasada el Ministro de Instrucción Pública, señor Bermúdez, efectuó una visita a la Escuela de Bellas Artes, con el objeto de imponerse de las necesidades del local en que funciona.

En compañía del presidente de la Comisión de Bellas Artes, don Luis Barros Borgoño, y de algunos miembros de la misma, el señor Bermúdez visitó cada una de las dependencias de la Escuela, imponiéndose en detalles de la forma en que se mantienen sus diversos servicios.

Como resultado de esta visita, el señor Ministro se formó una impresión favorable respecto del funcionamiento de la Escuela. No obstante, pudo anotar algunas deficiencias que hacen resentirse el servicio, tales como la falta de una construcción adecuada en el tercer piso del Palacio y la carencia de elementos para modernizar el Museo de Bellas Artes.

El señor Burmúdez tiene el propósito de enviar al Congreso un mensaje en el que hará presente estas necesidades, solicitando al mismo tiempo, la suma de doscientos mil pesos para remediarlas. Con esta suma se atenderá a la terminación del tercer piso y a la reforma total del Museo.

Alumnos del primer año de Leyes

(Universidad de Chile)

Se cita a los alumnos del primer año de Leyes de la Universidad del Estado, a una reuión que tendrá lugar, hoy a las 11 A. M., en el Salón de Honor de la Univerisdad de Chile.

Se recomienda la asistencia de todos, pues en esta reunión se tratará de un asunto de gran importancia e interés para todos ellos.

Becas de ingeniería de minas

En las pizarras de la Universidad se ha fijado el siguiente aviso que creemos oportuno reproducir por el interés que tiene para los estudiantes de provincia:

Habiéndose aprobado por el Consejo de Instrucción Pública, el Reglamento que establece la manera de conceder las subvenciones consignadas en el ítem 1952 del Presupuesto de Instrucción Pública a favor de ex-alumnos de liceos provinciales que sigan en la Universidad de Chile los estudios de Ingeniería de Minas, aviso a los interesados que pueden presentar sus solicitudes, en la Secretaría General de la Universidad, hasta el día 4 de Mayo próximo.

Las solicitudes deben venir acompañadas de la boleta de matrícula del presente año, de los certificados de exámenes de ingeniería rendidos en años anteriores, de la comprobación de que el peticionario ha cursado sus humanidades en un liceo de provincia, y de los otros antecedentes que este necesario para acreditar su mejor derecho.

Santiago 27 de Abril de 1920.— (Firmado).— **Domingo Amunátegui.**

FUNERALES DEL DR. DON JUAN BAUTISTA MIRANDA

Se efectuaron ayer con toda solemnidad. — Los discursos

A una sentida manifestación de condolencia dieron lugar los funerales del distinguido profesor universitario don Juan Bautista Miranda, efectuados en la mañana de ayer.

Un numeroso cortejo acompañó los restos del prestigioso facultativo desde la casa mortuoria hasta el Cementerio General.

Antes de procederse a la inhumación, el señor don Francisco Servat pronunció un discurso a nombre de la Facultad de Medicina y Farmacia, cuyos párrafos finales fueron éstos:

"Para juzgar completamente a los hombres no basta tener en cuenta el conjunto de su labor intelectual ni los servicios prestados a la colectividad por grandes que ellos sean. Hay que considerar también su carácter moral y las virtudes y cualidades que anidan en el corazón. El doctor Miranda poseía en alto grado todas esas virtudes y cualidades que atraen la amistad e infunden a la vez cariño y respeto. Todos conocíamos y apreciábamos en él su rectitud, ecuanimidad, benevolencia, ardiente patriotismo, entusiasmo por todo lo grande y todo lo bueno. Todos conocíamos su lealtad bien probada, su carácter franco y abierto y la firmeza de sus convicciones. Conservaba con veneración el recuerdo de quienes fueron sus maestros. Conservaba con veneración el recuerdo de quienes fueron sus maestros y en el altar de su alma rendía piadoso culto a su memoria. De igual modo, los que fueron sus discípulos conservarán mientras vivan, con amor y gratitud, el recuerdo del profesor sabio, abnegado y benévolo.

Los miembros de la Facultad de Medicina y Farmacia, hondamente apenados por la irreparable pérdida que acaban de experimentar en la persona del doctor don Juan Bautista Miranda, comparten el intenso dolor que aflige a su atribulada familia, a sus numerosos amigos y discípulos, a la Universidad de Chile y a las corporaciones y sociedades científicas que en premio de sus grandes merecimientos le habían llamado a su seno".

En seguida hizo uso de la palabra el doctor don Hugo Lea-Plaza, quien, a nombre de la Sociedad Médica, de Santiago, manifestó que la labor del maestro no puede limitarse a las pocas horas en que vive en intimidad intelectual con sus alumnos: ella debe prolongarse y se prolonga én realidad fuera de la cátedra.

"Bajo este punto de vista, — prosiguió, — la labor educativa de este viejo maestro que hoy lloramos, de este maestro que ha reclinado ya su cabeza encanecida y fatigada, continuará más allá de la tumba que hoy se cierra".

En seguida analizó en conceptuosos términos la esforzada labor del doctor Miranda, quien en lejana provincia, en época en que la lucha por la cultura era más difícil que hoy día, falto de relaciones y de recursos, fué escalando peldaño por peldaño hasta llegar al profesorado universitario y hasta rodearse de una situación profesional, política y social expectable bajo todo punto de vista.

Terminó el doctor Lea Plaza, expresando el profundo sentimiento que a la Sociedad Médica de Santiago, ha causado la muerte del doctor Miranda, maestro de bondad ingénita y modestia incomparable.

Hablaron también el señor Ricardo Jara a nombre de la Sociedad de Farmacia, y el señor Rufino Concha, en representación de la Société Scientifique du Chili.

El señor Concha puso de relieve la brillante labor científica que en vida le cupo desempeñar al extinto, haciendo resaltar sus numerosas obras y sus valiosos descubrimientos que han venido a ensanchar los dominios de la ciencia y han dado lustre a la farmacia chilena.

Se refirió también a sus numerosas publicaciones, de las que se destacan en primer término el Tratado de Farmacia, obra completa que honra al país en el extranjero, y la Farmacopea Chilena, que redactó con la colaboración del doctor don Federico Puga Borne.

Concluyó el señor Concha manifestando que las ciencias, y Chile particularmente, pierden a un hombre de inmenso valer y que su familia y amigos le lloran por su corazón noble y leal.

En seguida hablaron el presidente del Centro Liberal, señor Letelier Elgart; el presidente del Centro de Farmacia, señor Nicolás Weinstein; el vice-presidente del Centro de Medicina, don Carlos Haupt; el alumno del 2.o año de la Escuela de Farmacia, señor Roberto Santelices, y, finalmente, los señores Enrique Vergara y Alberto Cantuarias.

El Presidente del Centro de Estudiantes de Farmacia, señor Weinstein, manifestó que todos aquellos que han sido alumnos del doctor Miranda, los que recibieron su sabias lecciones, sus cariñosos consejos, sufren hoy la pérdida de aquel, maestro que jamás claudicó, que jamás por ningún motivo dejó de luchar, ya sea desde la cátedra o desde la tribuna de la prensa, por aquello que él consideraba lo más sagrado de sus ideales: la dignificación de la profesión farmacéutica.

El señor Weinstein terminó su discurso en la siguiente forma:

"Venerado maestro: los estudiantes de farmacia, agobiados, hoy, por el pesar de vuestra muerte, prometemos ante vuestra tumba continuar vuestra incansable labor de cerca de medio siglo en pro de nuestra profesión, difundir vuestras sabias lecciones, vuestros nobles ejemplos morales, para así colocarnos a la altura de vuestra memoria, que permanecerá eterna en el corazón de vuestros discípulos".

CON EL MINISTRO DE HACIENDA, SE OYARZUN

LA ORGANIZACION DE LAS OFICINAS ADMINISTRATI

Hacia la continuidad de política a través de las cri nisteriales

El problema de la carestía de la vida

Medidas encaminadas a conjurarla

Se encuentra finiquitado el asunto relativo al Ferro de Lebu a Los Sauces

Ocupa el Ministerio de Hacienda un político de escuela, que a su vasta preparación técnica, une un profundo conocimiento de los negocios públicos.

Su paso por la Moneda será, de seguro, de gran provecho para el país.

Ayer tuvimos la oportunidad de conversar breves instantes con el señor Oyarzún.

Mis primeras actividades, nos dice, las he dirigido a organizar, pues con el sistema que encontré, no es posible hacer labor eficiente.

Como ustedes saben, soy autor de un proyecto de ley que reglamenta el funcionamiento de las oficinas administrativas, y, adelantándose a su aprobación, me he puesto de acuerdo con mis colegas de Gabinete y en Consejo de Ministros se aprobó la norma de que los empleados de las diversas reparticiones de la Moneda deban trabajar seis horas diarias como mínimum, de las cuales dos corresponden a la mañana.

Así se pone término al tradicional descanso matinal que no se concibe en una nación laboriosa y que ocasiona inconvenientes de diversa índole. Las oficinas públicas están para servir al público y éste no empieza sus actividades a la una de la tarde.

Además, quiero aludir a una anomalía que trato de eliminar cuanto antes: me refiero a la falta de una biblioteca con los libros de consulta más indispensables y de un archivo por materias que permita mantener la continuidad de política sobre los negocios pendientes a través de las frecuentes crisis ministeriales.

En la actualidad cada persona debe aplicar como Ministro, su criterio personal a los diferentes asuntos, lo que no es siempre aconsejable.

En seguida llevamos nosotros la conversación hacia el problema de la carestía de ciertos artículos de consumo, que el señor Oyarzún ha encarado con actitud resuelta y patriótica.

Es deber de un hombre de Estado, dice, el procurar que la alimentación de los ciudadanos se haga en condiciones razonables e impedir, en consecuencia, que una alza incontenible de los precios, como la de hoy, lleve el hambre a los hogares.

De acuerdo con esto he adoptado las medidas que ya se conocen. Además, por intermedio de nuestras legaciones se han pedido los precios que tienen los artículos que necesitamos, en Holanda, Argentina, Japón, Brasil, Ecuador, Cuba y otros.

También se van a iniciar gestiones ante el Gobierno de Buenos Aires tendientes a conse se facilite la exportació car a Chile si su cotizació favorable.

Se ha preguntado al Di los Ferrocarriles acerca normal el acarreo del tri produce en la frontera regiones, encareciéndole todo caso se le dé prefer el movimiento de los tren de contrarrestar el alza grano y de la harina en y norte del país.

Por otra parte el Depar de mi cargo practica la guaciones estadísticas para prevenir cualquier que pueda producirse en de alimentos.

—¿Y qué otros asuntos pan actualmente su aten

—La pregunta es un ta pero les haré una en sucinta para no dejarla puesta.

En primer término ti dos lo relativo al Ferro Lebu a Los Sauces, d menso porvenir para la bonífera. Me halaga la de que este debatido halla ya finiquitado y en ciones más favorables par rés nacional.

Lo del empréstito ferr la cuestión salitrera s de constante y especial

En seguida, el señor se refiere a algo que ha do desde su banco de di

Es de notoria necesida ce, que el Ministerio de cuente con un organis en las complejas y varia rías que ante él se ven

Esto me movió a pre Congreso un proyecto de crea el Consejo de Hac blica, que llenaría esta que sería constituído p rector General de Estadís el Director del Tesoro, p sidente del Tribunal de por el Superintendente d nas y por otros altos f rios.

Como estimo que este es indispensable, he dicta creto que lo establece, tanto se despacha la ley ga a darle vida denitiva

Aventuramos una últim gunta y se relaciona con tión monetaria.

Se sabe, nos responde Oyarzún, que este asunto cuentra pendiente en e Una comisión especial de to cuerpo legislativo in proyecto de Caja Central ser clausurado el períod siones y será tratado in mente que se reanuden la parlamentarías.

Arsenales de Guerra

Adquisición de un nuevo local

En el Ministerio de Guerra se nos informó ayer, que el Gobierno había resuelto adquirir los terrenos y edificios pertenecientes a la antigua Sociedad Nacional de Azúcar, ubicados en la vecindad de la Dirección del Material de Guerra, con el objeto de destinarlos para los servicios del Ejército.

Esta propiedad, que ya había sido ofrecida en venta con anterioridad, es muy extensa, cuenta con dos desvíos ferroviarios que fácilmente se pueden unir con la línea militar que llega a los Arsenales de Guerra y pasa por la Fábrica de Cartuchos.

Se nos agrega que el Gobierno ha resuelto acondicionar el edificio en cuestión, y efectuar otras construcciones con el objeto de trasladar a ese local los Arsenales de Guerra, proporcionándole la holgura y seguridad que un establecimiento de esa naturaleza debe tener.

LA DESAPARICION D CIUDADANO CHILE

EN EL CALLAO

EL CAPITAN DEL VAPO RIQUE" CORROBORA L FORMACIONES SOBR MUERTE DEL 2o INGE —LAS AUTORIDADES M TIMAS LE DECLARARO EN CALLAO NO HAY G TIAS PARA LOS CHILE

Hace algún tiempo dim cer una información que mitió el telégrafo relativa recimiento de un ciudadan en el Callao.

Como se recordará, la que aludimos, informaba que Valentín Rojas, ciudadan que prestaba sus servicio dad de segundo ingeniero "Enrique", bajó a tierra to nombrado el día 24 de timo, no volviéndose a sabe hasta seis días después. E tima fecha se consiguió su cadáver, que fué encontr playa del Aromito (Callao) presentaba huellas de golpe cabeza y en el rostro.

Estas informaciones han firmadas recientemente por tán de la nave en que pres servicios el señor Rojas.

El mismo capitán ha ref al poner en conocimiento toridades marítimas del ausencia de este último, se só claramente que allí no ha rantías para los ciudadan

Los objetos dejados por encuentran depositados "Enrique", a disposición dos que, según se sabe, tien paraíso y Guayaquil.

Batidores

de vidrio para mantequilla y otros batidos

Surtido completo en varios tamaños

OFRECE:

RAAB, BELLET y Co.

Estado 235

PROPAGANDA DE CHILE EN EL EXTERIOR

EL DESARROLLO DE LA RIQUEZA NACIONAL Y LA DEFENSA DE NUESTRO PAIS EN LA CUESTION DE TACNA Y ARICA.— RESULTADOS VENTAJOSOS QUE SE OBTIENEN CON EL EMPLEO DEL SALITRE CHILENO.

El cónsul de Chile en Las Palmas (Islas canarias), ha enviado al Ministerio de Relaciones Exteriores la memoria de su Consulado, correspondiente al año último.

El funcionario informante hace una amplia reseña del movimiento interno de Consulado y termina haciendo presente lo que ha hecho en el desempeño de sus funciones para procurar un mayor conocimiento de nuestro país.

Sobre este último punto expresa que ha tomado especial interés en hacer las gestiones encaminadas a dar la mayor publicidad posible a todas aquellas materias que se relacionan con el desarrollo de la riqueza nacional, desarrollo de la industria y del comercio, historia de la República, fecha del aniversario patrio, defensa del derecho y falsas publicaciones del cónsul del Perú, en la cuestión de Tacna y Arica.

Manifiesta, asimismo, que ha atendido en forma especial a la mayor propaganda del salitre chileno, haciéndolo conocer en pequeños campos de experimentación sobre variados cultivo, en donde ha podido demostrar prácticamente los resultados ventajosos que produce en las cosechas.

◆

El empleo del carbón pulverizado

Conferencia en el Instituto de Ingenieros

Hoy Miércoles, a las 9.30, celebrará sesión el Instituto de Ingenieros en su local San Martín 352.

El socio señor Rodolfo Jaramillo, Jefe de Tracción y Maestranza de los Ferrocarriles del Estado, desarrollará una conferencia sobre los diversos usos que últimamente se ha estado dando al carbón pulverizado.

El señor Jaramillo ha llegado hace poco de un viaje por Estados Unidos, donde ha podido estudiar y experimentar personalmente la materia.

El Directorio del Instituto invita especialmente a esta conferencia, que tendrá lugar en la sala de sesiones, recientemente inaugurada, a los miembros de la Sociedad Nacional de Minería y de la Sociedad de Fomento Fabril, para los cuales el tema será de particular interés.

La entrada es libre.

TEZAL

No permita que las enfermedades de la piel le impidan divertirse

TEZAL cura todas las afecciones cutáneas por un procedimiento jamás conocido. Está hecho de los bálsamos de un raro árbol africano y de ciertas plantas medicinales cuyo secreto conocemos. Sencillamente unte usted TEZAL en las partes afectadas, y fíjese en la acción maravillosa de este gran remedio. TEZAL detiene el dolor y la comezón instantáneamente. Salva al cuerpo y a los miembros de las torturas de las enfermedades de la piel.

De venta en las principales Droguerías y Farmacias.

CIGARRILLOS

ABDULLA

Los mejores cigarrillos importados.
Turco - Egipcios - Virginia
Importadores exclusivos: GIBBS Y CIA.

AUTOMOVIL

HISPANO-SUIZA

En perfecto estado, se vende de ocasión
Verlo y tratar

DIECIOCHO 745

28-A.

ECOS DEL CONGRESO DE ARQUITECTOS

LA ACTUACION DE LA DELEGACION CHILENA

El Rector de la Universidad de Chile ha enviado una nota al Decano de la Facultad de Matemáticas a la que adjunta para su conocimiento tres comunicaciones remitidas por el Ministerio de Relaciones Exteriores que se refieren al funcionamiento del Congreso de Arquitectos, que se celebró en Montevideo en los primeros días de Marzo y a la notable actuación de la delegación chilena en su mayor parte por profesionales graduados en nuestra Universidad.

Como usted podrá verlo, dice la nota del señor Amunátegui Solar, no sólo se designó a Santiago de Chile, como sede del próximo Congreso, sino que fueron aprobadas casi en su totalidad las conclusiones propuestas por los delegados chilenos en los 10 temas que se discutieron, y aún se llegó a la resolución de publicar uno de los trabajos presentados "con objeto de que sirviera de modelo y consulta a los demás países".

Al infrascrito ,termina la nota, le ha sido muy grato constatar tan brillante éxito, y se complace en felicitar al señor Decano, y por su digno conducto, a los señores profesores y alumnos de la Escuela de Arquitectura, a quienes se servirá usted además dar a conocer la opinión emitida por el señor Ministro de Obras Públicas del Uruguay, señor Pitamiglio, que es altamente honrosa para nosotros: "La sección de Arquitectura de Chile marca una escuela perfectamente definida y considero de mi deber felicitar, de una manera especial en la delegación chilena, a todos los profesionales de ese país".

◆

El fallecimiento del sub-prefecto Fleck

El "Círculo de Oficiales Retirados y Liga Patriótica Militar", se ha asociado al duelo que afecta al Cuerpo de policía de la capital, con motivo del fallecimiento del su-prefecto, señor Fleck.

◆

Cuerpo de Policía

Nombramientos de jefes.

Ayer quedó extendido el decreto por el cual se nombra al comisario don Horacio Jaramillo, para el puesto de sub-prefecto de la Policía de Santiago, vacante por fallecimiento del señor Luis U. Fleck.

En la vacante de comisario-inspector, fué nombrado el comisario don Jorge Basulto, y en la dejada por este último, al sub-comisario don Luis Carreño.

En el mismo decreto se ascende a sub-comisario al inspector don Bernardo Hernández.

◆

Tribunal de La Haya

Por el Ministerio de Relaciones se ha nombrado al señor Ventura Blanco Viel, por un nuevo período de seis años, miembro de la comisión de arbitraje del Tribunal permanente de La Haya.

◆

Defunciones

Abril 27.—Mercedes Núñez, de 6 años; Salomón Ibarra, de 1; Susana Peña, de 1; Genoveva Sánchez de 1; Juan Oye, de 1; Olga Méndez, de 1; Adriana Pizarro, de 6; Amador Henríquez, de 1; Armando Morales, de 30; Inés Estelche, de 46; Rebeca Mella, de 7; Pedro Aguirre, de 70; Berta Arancibia, de 9; Juan Rivera, de 26; Catalina Morales, de 60; Matilde Vásquez, de 27; Aurora Urriola, de 27; Amador Rivera, de 39; Delia Guerrero, de 27; Clodomiro Albornoz, de 48; Beatriz Montenegro, de 6; Antonio Moreno, de 65; Rosario Muñoz, de 90; José Ugarte, de 85; Julio Arellano, de 27; Lastenia Jaña, de 39; Washington Lastarria, de 74; Herminio Escobar, de 32; Eduardo Muñoz, de 4; Nicolás Fuenzalida, de 82; Antonio Piza, de 35; Elcira Oyanedel, de 52, y tres menores de un año.

EMPLEADOS DE TELEGRAFOS

SE ORDENA PAGARLES SUS NUEVOS SUELDOS A CONTAR DESDE EL 1.o DE ABRIL

El Ministerio del Interior expidió ayer un decreto por el cual ordena pagar sus sueldos a todo el personal de telégrafos de la República, a contar desde el 1.o de Abril, en conformidad a la nueva ley de fusión de los servicios de Correos y Telégrafos.

EDUCACION

INGENIEROS AGRONOMOS. — Se han titulado de ingenieros agrónomos, los señores Eduardo Band B., Benjamín Redard y Enrique Contreras.

INSTITUTO INDUSTRIAL FEMENINO. — Delicias 1869.—Continúa la matrícula en modas, bordados, sombreros, tejidos, inglés, pintura, piano.

Las clases empezaron el 26.

CURSOS GRATUITOS DE INGLES EN EL INSTITUTO ZANELLI.— Hoy Miércoles 28 se inaugurarán en este establecimiento los siguientes cursos de inglés: Lunes, Miércoles y Viernes, de 11 a 12 A. M. y de 5 a 6 P. M., como también los días Martes, Jueves y Sábado, a las mismas horas.

La matrícula continúa abierta en la oficina, Bandera 84.

ESCUELA NOCTURNA FISCAL.— (San Miguel 79.) — Se avisa a las personas interesadas, que las clases especiales se iniciaron con fecha 15 del corriente y funcionan en el orden que se indica: Inglés, Lunes y Miércoles, de 8.50 a 9.50 P. M.

Dibujo, Jueves, de 9 a 10 P. M.

Contabilidad, Viernes, de 9.15 a 10.15 P. M.

Asimismo, esta Dirección ruega a los alumnos inasistentes, pasen cuanto antes a justificar sus faltas, a fin de no borrarlos de las listas correspondientes.

LECCIONES DE QUIMICA EXPERIMENTAL POR ADRIAN SOTO V. — Este libro que acaba de ofrecer a la enseñanza secundaria don Adrián Soto, un laborioso y meritorio profesor del Liceo de Aplicación, anexo al Instituto Pedagógico, es el fruto de largos años de práctica concienzuda y de perseverantes estudios.

Si bien, su autor ha tenido que ceñirse al programa vigente, que peca por múltiples aspectos, hay que reconocer, sin embargo, que el libro en referencia constituye una renovación completa y de verdadero valor en la enseñanza de la Química en los Liceos.

◆

VIDA ESTUDIANTIL

CENTRO DE ESTUDIANTES DE ACONCAGUA.—Se ha citado a asamblea para el Domingo 2 de Mayo, a las 2 P. M., en la Federación de Estudiantes, Ahumada 73.

Se recomienda la asistencia y la puntualidad en la hora, pues en esta reunión se elegirá la comisión receptora de sufragios del nuevo directorio, correspondiente al período de Mayo de 1920-1921 y para tratar varios asuntos de capital importancia.

INTERNADO BARROS ARANA.— En la próxima semana aparecerá el primer número de "Orientaciones", revista editada por alumnos de este colegio.

Figuran en su material una colaboración de César Cascabel, titulada "El matrimonio del clero", trozos escogidos de Azorín, del Valle-Inclan, Víctor Hugo, etc., versos de Rubén Darío, Pedro A. González, Almafuerte, Vargas Vila y otros; y diversos artículos de alumnos del Internado.

La correspondencia debe dirigirse a Director de "Orientaciones", Casilla 834, ciudad.

CENTRO ESTUDIANTIL "ARTE Y CULTURA". — Ante numerosos miembros se eligió el Domingo último el nuevo Directorio para 1920, que quedó compuesto en la siguiente forma:

Presidente, señor I. Friedmann; vice, señor A. Urquiza; secretaria de actas, señorita Ema Escobar; secretario de notas y prensa, señor H. Castro; tesorero, señor M. Manfredini; pro, señorita Luz Escobar; directora general, señora Jacoba Beltrán; director escuela nocturna, señor C. Castro; director sección deportes, señor O. Garrido.

Las cuotas serán de $ 1 por incorporación y $ 0.50 por mes.

La matrícula y las clases funcionan todas las noches en Erasmo Escala esquina Libertad.

FEDERACION DE ESTUDIANTES DE CHILE. — Sesión de Directorio. — Cítase al Directorio a sesión ordinaria para hoy a las 9.15 P. M. en el Club de Estudiantes, Ahumada 73.

Se cita especialmente para esta reunión al señor Pedro L. Ugalde.

"EL UNIVERSITARIO". — Mañana aparecerá el segundo número de este semanario que edita la Federación de Estudiantes de Chile.

◆

EJERCITO Y ARMADA

COMANDANCIA DE ARMAS DE ARAUCO. — Comandante General de Armas de Arauco, ha sido nombrado el mayor don Julio Franzani.

Este jefe se dirigirá dentro de poco al sur, a ocupar su nuevo puesto.

CUERPO DE INVALIDOS.— Durante los días 3 y 4 de Mayo próximo se efectuará la revista y pago del Cuerpo de Inválidos del Ejército.

Servirá de interventor el mayor don Juan Carlos Pérez.

LICENCIA. — Se concedió un mes de licencia al oficial 1.o de la Dirección del Material, don Daniel Guimpert.

PERMISO PARA CASARSE. — Al teniente primero de la Armada, don Emilio Merino Lemus, se le ha concedido permiso para casarse con la señorita Raquel Cisternas Valdivia.

ESCUELA DE MECANICOS. — Profesor de dibujo de la Escuela de Mecánicos de la Armada, se nombró al señor Agustín Duarte.

ESCUELA DE INGENIEROS. — Cadetes supernumerarios de la Escuela de Ingenieros de la Armada, se nombró a los señores Carlos del Río K., Osvaldo Jumemann W., y Enrique Sepúlveda N.

◆

CUESTIONES LOCALES

COMITE PRO-ADELANTO LOCAL DE LAS POBLACIONES DE QUILICURA. — Sesión de Directorio el 25 de Abril. Presidió don Carlos Rodríguez y actuó como secretario el señor Sartori.

Se dió lectura al acta de la sesión anterior, la que fué aprobada, la cuenta y la correspondencia.

Se nombró una comisión de alumbrado, para conseguir de la Tracción Eléctria la luz dentro de las poblaciones, y quedó compuesta de los señores José M. Cisterna, Carlos Navarrete y Luis A. Sartori C., y otra de reglamento, compuesta de los señores: Carlos Rodríguez Vieyra y Carlos segundo Navarrete.

Se acordó celebrar sesión todos los Jueves a las 8 y media de la noche, en casa del secretario: Avenida Altamirano N.o 98.

OBRAS DE REGADIO EN EL CERRO SAN CRISTOBAL.—Visita del Intendente.—En la tarde de ayer, el Intendente de la provincia, don Francisco Subercaseaux, practicó una visita de inspección a las obras de regadío, que actualmente se ejecutan en dicho paseo.

EL TIFO EXANTEMATICO. — El siguiente fué el movimiento de enfermos del tifo, habido en el día de ayer, en los hospitales de esta capital:

Existencia anterior. . .	58
Ingresados	2
Dados de alta	1
Fallecidos	2
Existencia última	57

INSTITUCIONES DIVERSAS

CLUB SOCIAL ESTACION ALAMEDA. — Con todo éxito continúan recibiéndose las adhesiones en pro de la fundación del Club que indica el rubro.

Aún cuando éstas pasan ya de 200, el Directorio en su interés de imprimir a esta iniciativa todo el impulso posible, hará circular dentro de poco entre todos los vecinos de la localidad, una información sobre los principios y giro de esta colectividad, llamándoles la atención hacia la necesidad de secundar esta idea que bajo todo concepto ha sido objeto de la mejor acogida y solicitando su concurso para hacer de este proyecto pronto la realidad.

Conforme con las informaciones anteriores, seguimos la publicación de los asociados inscritos hasta hoy:

Señores: Barrenechea Ramón, Concha Julio, Cofré Teodoro, Cavada Hernán, Corral Ramón P., Corral Exequiel P ,,Cáceres Anacleto, Canto Aamadeo, Carreño Ceferino, Castro Aníbal, Chacón Oscar, Conforti A., Chacón Efraín, Concha Onofre, Carvallo Julio, Carreño Guillermo, Castillo Abelardo, Carrasco Antonio, Cuevas Clodomiro, Castillo Benigno, Cienfuegos Temístocles, Carrasco Pedro, Chacón Federico.

Como se ha dicho, inscripciones y cuotas las recibe el tesorero señor Julio Concha, en Delicias N.o 3247, Correspondencia al Correo N.o 2. Casilla N.o 4558.

SOCIEDAD PROTECCION MUTUA DE EMPLEADOS MUNICIPALES. — Hoy, a las 6 P. M., en la secretaría de la Policía Local, celebrará la segunda sesión la comisión encargada de redactar los estatutos por los cuales se regirá la sociedad.

Tintura Araucana

Para teñir el cabello y barba en cuatro colores

Negro, Castaño, Obcuro, Claro y Rubio

Pídase en Boticas.

DEPOSITO
BOTICA SANTO DOMINGO

GUIA PROFESIONAL

ABOGADOS

ARTURO ALESSANDRI
ARTURO ALESSANDRI R.
FERNANDO ALESSANDRI R.
VICTOR ACEVEDO L.
Domicilio y estudio: Delicias 1158. De 9 a 11.30 y 4 a 6. Teléf. Ing. 1414. Telé. Nac. 1833.

ERNESTO BARROS JARPA
CESAR JIMENEZ FUENZALIDA
Gálvez 88. Teléfono 1845.

LUIS MALAQUIAS CONCHA S.
Asuntos civiles, criminales, accidentes, apelaciones. Compañía 1065. Casilla 1088.

ALCIBIADES CARRILLO
Trasladóse Compañía 1231, frente a Notaría Lizana. Casilla 1214.

J. ENRIQUE COSTA y JORGE COSTA
Teléf. 1076. Santo Domingo 1131.

CLARO Y Cía.
Luis Claro Solar, Samuel Claro Lastarria, Héctor Claro Salas, Fernando Claro Salas. Morandé 231. Teléfono 2355.

NAZARIO CHACON DEL CAMPO
Morandé 466. Teléf. 966. Cas. 3211.

ALFREDO CAÑAS O'RYAN
Procesos criminales, preferentemente apelaciones, casaciones. — Santo Domingo 1443. 518

PEDRO DAZA BRANTES
Morandé 440. Casilla 2281.

FERNANDO ERRAZURIZ TAGLE
Notario-abogado. Bandera 345. Casilla 926. Teléf. 8324. Desde las 9 A .M. hasta las 6.30 P. M.

HECTOR SALAS IBAÑEZ
Abogado.—Compañía 1943. Teléfono 2594. 61M

JORGE ERRAZURIZ TAGLE
LUIS A. QUINTEROS T.
Trasladaron su escritorio a Amunátegui 301. Teléf. 633. Cas. 2592.

HERMAN ECHEVERRIA C.
Moneda 1148. Teléf. 3421. Domicilio: Carrera 172. Teléf. 1594.

LADISLAO ERRAZURIZ
HERNAN LEIGH BAÑADOS
De 2 a 5. Alameda 1902.

NICANOR ELGUETA N.
Galería Alessandri 19 A (altos). Teléfono Inglés 536.

DANIEL FELIU y OSCAR FELIU H.
Merced 557. Teléf. 582. Cas. 3177.

MARTIN Y HERNAN FIGUEROA ANGUITA
Huérfanos 1328. Of. 14. Teléf. 1631.

OSVALDO FUENZALIDA CORREA
Santo Domingo 585.— Casilla 787.

GALV. GALLARDO NIETO
Ahumada 168, altos. Teléf. 2343.

JORGE GALLARDO NIETO
Asuntos civiles y criminales. Se trasladó Morandé 244.

EDUARDO GREZ PADILLA
Catedral 1425. Teléfono 1144.

MANUEL GAETE FAGALDE
Notario-abogado. Huérfanos 1242. Teléfono Inglés 1355. De 9 a 18.30. Domicilio: Vergara 261.

OSVALDO HEVIA L.
Morandé 244. Casilla 1831.

HECTOR ARNALDO GUERRA
CESAR DE LA CRUZ M.
Santo Domingo 1175. Consultas 10 a 12. Casilla 125.

GUSTAVO KALTWASSER DIAZ
Huérfanos 1175. Casilla 855.

MIGUEL LUIS LAGOS
Abogado Banco Hipotecario de Chile, de 10 a 11 y de 3 a 4. Casilla 1455.

BERNARDINO LEIVA
Abogado. Se trasladó a Bandera 552.

MANUEL OLIVA
Estudio: Galería Alessandri of. 15 A, en bajos.

ROBERTO DE PETRIS
San Diego 65. Teléf. 156. Cas. 4044. Juicios civiles, criminales, de comercio. Asuntos jurisdicción voluntaria.

CARLOS A. RUIZ B.
Morandé 432.

ALFONSO REVECO
Alegatos Corte Suprema. Apelaciones. Nueva York 59 (frente Bolsa Comercio).

LORENZO MONTT
AMBROSIO MONTT WILMS
Compañía 1207. Teléfono 2307.

MANUEL MERINO E.
LUIS MERINO E.
Desde 1.o Mayo trasladarán estudio a Agustinas 584,. teléf. 2077 Cas. 2407.

LISANDRO SANTELICES E.
Morandé 450. Especialmente: Particiones, juicios sobre propiedades y estudio y arreglo de títulos.

CARLOS SALAS HERRERA
Abogado. Bandera 552. Casilla 3366. Teléfono 2177.

HUBERTO SALGADO GALLARDO
Causas militares, civiles, criminales. Alegatos Cortes Suprema y Apelaciones.—Bandera 152.

ENRIQUE TAGLE MORENO
Estudio: Compañía 1223.

EMILIO TAGLE RODRIGUEZ
Abogado. Huérfanos 840. Teléfono 2018. Atiende preferentemente asuntos comerciales y mineros.

LEOPOLDO URRUTIA
Bco. Hipotecario de 11-12. Domicilio: Santa Rosa 128. 2-5 Teléf. 2223.

MEDICOS

Dr. ARNELLO
Cirugía, anestesia general. Venéreas. García Reyes 17. De 12-3. Hospital San Vicente 4-6.

ROBERTO AGUIRRE LUCO
Prof. de la Facultad, Medicina general, especialmente niños. 1 1|2 3.—Santo Domingo 401.

Dr. LEONIDAS AGUIRRE A.
Especialista enfermedades niños y afecciones pulmonares. De 10-11 y 1.30-3.30. San Francisco 116.

Dr. ALCAINO
Especialista Hospitales Niños, Salvador. Oídos, nariz, boca, garganta. 2-5.—Dieciocho 237. Teléf. 257.

Dr. AMENABAR OSSA
Oculista. 14 años Europa, 3 años Médico-Director Hospital de Ojos Condado Stafford (Inglaterra). Merced 494. De 1.30 - 4. Teléf. 602.

A. ICAZA BARROS
Médico cirujano. Bandera 736.—Teléfono 233. Consultas: 5 a 6.30.

Dr. ARTURO BARRAZA A.
Vías urinarias, sífilis. Puente 557, de 3 a 6.

Dr. BISQUERT
Vías urinarias. Sífilis. Moneda 859. De 3 a 6. Casilla 2563.

Dr. BORQUEZ SILVA
Estudios Europa. Pulmón, corazón, estómago, intestinos. Rayos X.. 3 a 6. A. Prat 80. Teléf. 19 Matadero.

Dr. CARLOS BOLIVAR S.
Medicina general. Delicias 210. De 1 a 3.

Dr. JULIO BUSTOS
Médico de Ciudad de Santiago. Medicina interna, niños, sífilis. Recoleta 707. De 2 a 4.

Dr. JOSE MARIA BUSTOS
Oculista. Vergara 134. De 1 a 4. Teléfono 2204.

Dr. MANUEL CALVO MACKENNA
Médico Pensionado San Vicente. —1 a 3. Santo Domingo 1412. Teléfono 596.

Dr. LEON CHONCHOL
Titulado París. Medicina general. Piel, venéreas. De 2-5. Santo Domingo 789.

DOCTOR CHARLIN
Enfermedades de la vista. Compañía 2115 .Consultas de 3 a 6 P. M.

Dr. CAMPOS MENDEZ
Medicina interna. Corazón, hígado, sífilis. De 10 a 12. Huérfanos 2311 y 2 a 5, Bandera 62.

Dr. LEONIDAS CORONA T.
Laboratorio Clínico .Delicias 868 (frente a Estado). Consultas de 4 a 6. Teléfono 2483.

Dr. BRAGA CASTILLO
Rayos X. Merced 136. Teléfono 1393. Consultas: de 9 a 10 y de 1 a 4.

Dr. W. E. COUTTS
Sífilis. Vías urinarias. Consultas de 3 a 5. San Martín 372.

Dr. CASTRO OLIVEIRA
Garganta, nariz, oídos. Estado 62. De 3 a 6.

Dr. ALDO CONTRUCCI
Médico internista. Regresó de Europa. San Antonio 451. De 2 a 4. Teléfono 188. Providencia.

Dr. CASTAÑEDA IGLESIAS
Ex-Médico residente Hospital de Niños. Catedral 1882. Teléf. 254. 1 1|2 - 3 1|2.

PROF. ALEJANDRO DEL RIO
194 Miraflores. Enfermedades de oídos, nariz y garganta. Consultas a hora fija diariamente, (salvo los Sábados) de 2 a 5.

Dr. DIAZ VELASCO
Medicina interna. Niños. Sífilis. 1 a 4. Vergara 474. Teléf. 236 Parque

SIFILIS
VENEREAS Y PIEL
Doctor Félix Grohnert B.
Castro 238. Consultas: 2-6.

Dr. EUGENIO DIAZ LIRA
Cirugía de niños y ortopedia. — Agustinas 1270. Teléfono 2285.

Dr. RICARDO DONOSO
Estudios en Europa. Medicina interna, especialmente pulmón, corazón. Agustinas 619. De 1.30 a 3.30.

Dr. PAULINO DIAZ
Moneda 1963. Teléfono 1178. De 1 1|2 - 4. Especialmente piel, venéreas.

Dr. ESPINA
Rayos X. Medicina interna. Estudios Europa. Delicias 1228 esq. Gálvez. Teléfono 2102. De 1.30 a 4.

Dr. FRANCISCO EDWARDS
Vías urinarias. Consultas de 2 a 4. Teatinos 14.

Dr. JULIO EASTMAN
Catedral 2673. De 1.30 a 3.30. Teléfono 2637. Casilla 1571.

DOCTOR FAJARDO
Medicina general. Enfermedades niños. Arturo Prat 631. De 2 a 4.

Dr. FUENZALIDA BRAVO
Profesor de enfermedades niños. Merced 580. Teléfono 1721. De 2 a 4.

Dr. ARTURO FRITZ
Medicina general. Jefe Policlínica. Piel y sífilis. De 3 a 5. Huérfanos 1353.

Dr. MORAGA FUENZALIDA
Medicina y cirugía de niños. Cochrane 118. Teléfono 2804. De 1 a 3.

Dr. ARISTIDES GONZALEZ C.
Prof. extraordinario Obstetricia. Partos, enfermedades señoras. 1 a 3. Cas. 1551. Tel. 2789. S. Martín 272.

ENRIQUE GONZALEZ H.
Estudios en Europa. Especialmente estómago, intestino, hígado, diabetes, obesidad y reumatismo. Ejército 636. Consultas: 2-4.

Dr. ERNESTO GREENE
Estudios Europa. Cirugía, ginecología. Consultas: 2-4. — San Martín 509 esquina Catedral. Tel 2860.

Dr. GARCIA COLLAO
Estudio Europa. Ojos, nariz, garganta, oídos. Nuevo Consultorio San Antonio 148, frente Teatro Municipal.

Dr. ALEJANDRO INFANTE
Enfermedades niños. Médico Hospital Niños San Luis. Consultas 1-4. Delicias 253—Regresó.

Dr. MOISES HERRERA
Medicina general, especialmente niños. — Esmeralda 847, entre 21 de Mayo y San Antonio.

Dr. ROBERTO JARAMILLO B.
Ejército 707. Teléf. 142 Parque.

RICARDO KUSCHEL S.
Cirugía general. Consultas: 3.30 a 5. San Antonio 275. Teléfono 1344.

Dr. A. KORNER ANDWANDTER
Estudios en E. U. Cirugía Ortopedia. Consultas: 2-4. Santo Domingo 623.

Dr. LEA PLAZA
Enfermedades del sistema nervioso. San Antonio 584. 5-7 P. M.

PROFESOR LUCO
Enfermedades nervios y mentales. Merced 336. Regresó.

Dr. LAVAL
Medicina interna. Rayos X. Delicias 1626. De 2-4. Teléf. 2844.

Dr. MORALES VILLABLANCA
Sífilis, venéreas. Prat 356. De 4 a 6.

CORA MAYERS G.
Médico-cirujano. Niños y señoras. Consultas 4 a 6. Ahumada 49.

Dr. MEZA OLVA
Estudios Europa. Medicina interna, especialmente pulmón, corazón, riñones, sífilis. Laboratorio Clínico de 3 a 4.—Dieciocho 268.

Dr. MALBRAN
Enfermedades mentales y nerviosas. De 2 a 5. San Antonio 584.

Dr. ITALO MARTINI G.
Ojos, oídos, nariz y garganta. Delicias 411. Consultas: 2 a 4.

Dr. JUAN MONTENEGRO M.
Enfermedades niños. De 2 a 4.— Compañía 1770. Teléfono 2120.

Dr. MONTERO
Prof. Dermatología, Sifilografía. Piel. Sífilis, génito-urinarias. Prat 309.

Dr. LUIS G. MIDDLETON CRUZ
Oídos, nariz, garganta. Trasladóse: Miraflores 540. De 4 a 6.

Dr. LUIS MIRANDA
Residente. Hosp. San Vicente. — Agustinas 2582. Consultas de 1 a 3.

Dr. JULIO MOORE F.
2 a 4. Niños. Sífilis. — Vergara 155. Teléfono 3074.

DR. MOUAT S.
Ginecología, partos. Ex-Jefe Clínica Ginecológica Dr. Korner. Brasil 25.—De 1 a 4. Regresó.

NEUMOTORAX ARTIFICIAL
Tratamiento Tuberculósis pulmonar. Dr. Moreno. Estudios Europa. Recoleta 561, de 2 1|2 a 4 1|2.

Dr. OHLERICH
Titulado Alemania y Chile. Medicina general adultos y niños. Teléfono 332. Consultas: 2 a 4. Trasladóse: Teatinos 336.

Dr. DAVID PULIDO
Enfermedades niños. Santo Domingo 1646. Teléfono 2152. Consultorio: Santo Domingo 1695. 1-4.

Dr. OTTO PHILIPPI
Enfermedades niños. Santo Domingo 820 esq. San Antonio. Consultas: 1 a 3. Teléfono 2415.

PROFESOR PARDO
Cirugía y enfermedades de señoras. Consultas, de 2 a 4. Ejército 119.

Dr. MARCIAL PARADA
Oídos, nariz, garganta. Delicias 1628. Teléfono 2844. De 3 a 5.

Dr. OSCAR PERALTA C.
Arturo Prat 588. Consultas 2 a 4. Policlínica de 8 a 9 1|2.

Dr. PRUNES
Estudios en Europa. Jefe de Clínica. Piel, sífilis, venéreas. Merced 490. Casilla 2894.

Dr. RICARDO PERALTA G.
Cirugía general, especialmente de niños. Claras 471.

Dr. EDUARDO DE RAMON
Cirugía, enfermedades señoras, De 1 a 3. Transladóse Agustinas 1660.

Dr. PRADO REYES
Cirujano Jefe Hospital San Juan de Dios. Cirugía. Enfermedades señoras. San Francisco 70. De 1 a 3. Teléfono 1434.

Dr. PAREDES F.
Especialmente enfermedades señoras. Jefe Policlínica Prof. Korner. Medicina. Cirugía Abdominal. Amunátegui 33. De 2-4.

Dr. QUIROGA
Enfermedades nerviosas y mentales. Puente 559. Consultas de 3 a 5.

Dr. RAYO RIQUELME
Cirugía. Enfermedades de señoras. Sífilis. Lunes, Miércoles, Viernes, de 1 a 3. Martes, Jueves y Sábado, de 5 a 6. Merced 304. Teléfono 3329.

Dr. NACIANCENO ROMERO
Laboratorio Clínico. Puente 659. Consultas 5 a 7. Casilla 3871.

Dr. AQUILES RIVEROS
Partos, enfermedades de señoras. Medicina general. Residencia y consultorio 10-11 y 2-4 en
SANATORIO
Av. Matta 586. Teléf. 97. Matadero.

Dr. JOEL RORRIGUEZ P.
Estudios Europa. Medicina interna, especialmente estómago, intestinos. Rayos X. De 2-4 Amunátegui 559. Teléfono 2810.

Dr. HERRERA ROGER
Médico Hospital de Niños. Teléf. 2679. Delicias 2558. De 1 a 3.

Dr. SANTANDER
Estudios Europa. Enfermedades corazón, riñón, sífilis, especialmente estómago e intestinos. Examen del enfermo por rayos X y laboratorio. Moneda 821.

Dr. OSVALDO SALAS C.
Catedral 2529. Jefe Clínica Niños. Niños, adultos. De 1-3. Teléf. 2791.

Dr. CARLOS A. SOMMERS
Medicina general. Catedral 2099. De 1 a 3.

J. SCHWARZENBERG L.
Enfermedades niños. De 1 a 3. San Antonio 275. Teléf. 1344.

Dr. STUARDO
Estudios Europa. Enfermedades niños. De 1 a 4. Agustinas 1684. Teléf. 2245.

Dr. SUAREZ ALVAREZ
OCULISTA
Sto. Domingo 1283. De 1-3 y 5-6.

DOCTOR STOLTING
Oculista. Médico recibido en Alemania y Chile. — Compañía 1392. De 3 a 5.

Dr. SEPULVEDA R.
Laboratorio
Bandera 736. Teléfono 233. Exámenes completos: sangre, orina, desgarro, etc. Consultas: 2 a 6.

Dr. TORRES TORRES
Jefe Clínica Prof. Korner. Enfermedades señoras, cirugía. Cotedral 1249. De 3 a 5.

Dr. UGARTE MONTES
Medicina interna, cirugía, sífilis. Sotomayor 541. 1.30 a 3.30.

Dr. ULLOA
Interna. Venéreas. Niños. Pulmón. Independencia 1726. De 12 a 4.

DOCTORA ERNESTINA PEREZ
Estudios en Europa. Se transladó a Merced 629. Consultas: 2 a 4.30.

DOCTOR VARGAS SALCEDO
Cirujano. Martes, Jueves y Sábado 2-5. Teatinos 354. Teléf. 1060.

Dr. VALENCIA
Dentista. Santo Domingo 1280

Dr. G. E. VIDAL S.
Consultas 2 a 6. Delicias 2646.

Dr. VALENZUELA LARRAIN
Cirugía general, ginecología. Consultas 1 a 3, menos los Viernes. Catedral 2092.

Dr. VILLALON
Enfermedades de la vista. Estudios Europa. Santo Domingo 606. Consultas: 1.30 a 3.30.

DANIEL YAÑEZ G.
Sífilis, venéreas. De 3-5. — Moneda 1035.

Dr. ZUÑIGA C.
Enfermedades señoras. Jefe Clínica Obstetricia, Av España 472. De 1-3. Teléf. 111. Parque.

Dr. WAUGH ALDUNATE

606	Estudios Europa. Medicina interna Venéreas. Sífilis.
914	Reacción Wassermann. 2 a 4. Catedral 1988.

D. WIREN
Oído, nariz, garganta. Claras 471, 2-4. Policlínica, 8 1|2-11 A. M. Sólo para enfermos escasos recursos.

DENTISTAS

MUÑOZ LOBOS Hnos.
Dentistas. Extracciones sin dolor. Somno formo, puentes, placas, tratamientos rápidos. — San Diego 307. 448.

GUILLERMO AHUMADA
Carmen 319, altos.—Regresó.

DR. ROGAT
PIORREA ALVEOLAR
Bolsa de Comercio
Oficina 212-213

ESPECIALISTA EN PIORREA ALVEOLAR
(Encías supurantes, dientes movibles)
Consultas en Valparaíso los Sábados. Cóndell 88.

ENRIQUE MORENO OLEA
Especialista Clínica Dental Dr. Valenzuela, Huérfanos 1616. Teléf. 1642.

L. R. BERRIOS M.
Clínica Dental Dr. Valenzuela. Huérfanos 1616. Teléfono 1642.

JOSE LUIS CABRERA M.
Teatinos 549, entre Catedral y Santo Domingo.

A. ARREDONDO REYES
Instalación moderna. Trabajos garantidos. Delicias 2774 (Portal Edwards).

Dr. CERDA LOPEZ
Dentista. Cirugía Dental. De 9-11 1|2 y 2-6. Moneda 881 (altos).

FORTUNATO ENCINA F.
Cirujano-Dentista. Ex-ayudante Dr. Carlos Robinson. Agustinas 849.

GUILLERMO VELASCO M.
Estudios en Philadelphia. Catedral 1261.

CORIOLANO LARA VALLE
Consultas: 3 a 6. San Antonio 128.

VICTORINO ALONSO
Dentista. Estudios en Philadelphia. Moneda 1164.

MAURICIO M. BALTIANSKY
Dentista. Cirugía dental. Enfermedades de la boca. Arturo Prat 935.

J. A. CASTRO OLIVEIRA
R. CASTRO OLIVEIRA
Estado 62.

CLODOMIRO CONTRERAS
Ayudante Clínica Operatoria Escuela Dental. San Antonio 451. De 2 a 6.

F. CASTRO C.
Ayudante Escuela Dental. Puentes, coronas.—Estado 250.

ROBERTO GOMEZ UGARTE
Dentista. De 9-11 y 2-5.— Lord Cochrane 267.

EDUARDO HOLLSTEIN
De 10-12 y 1-3. Catedral 1787.

Dra. ELVIRA ROSAS S.
Dentista. Bandera 76.

ALEJANDRO VALENZUELA DIAZ
Ayudante Escuela Dental. Extracciones, somnoformo. Electroionización contra Piorrea.—Morandé 131.

INGENIEROS

ALBERTO LARENAS F.
Ingeniero. Claras 162. Casilla 420.

OFICINA TECNICA
Lorenzo Claro Lastarria. Ing. Civil. Morandé 235. Teléf. 1963. Casilla 1491.

ARQUITECTOS

EDUARDO TASSO
Construcciones, Transformaciones reparaciones. Honorarios 8 o|o. Planos presupuestos. Morandé 131.

MATRONAS

CLINICA PRIVADA DE OBSTETRICIA
Señora Reyes, Matrona Ginecologista. Establecimiento moderno. — Atendido por dos cirujanos especialistas. Recibe enfermas todas partes del país. Curaciones internas. Partos indoloros. Absoluta reserva. Asistencia a domicilio. Esmeralda 636.

CLINICA
Ana G. de Vargas Barrera. Partos, enfermedades señoras. Recibe pensionistas. Cochrane 985.

M. AVILA
Matrona ginecologista, atiende enfermas toda época embarazo, pensionistas. — Cueto 350.

MATRONA ERAZO
Huérfanos 2460. Partos. Enfermedades señoras. Raspaje. Curaciones. Consultas absolutamente privadas.

Mme. E. FRAGNAUD
Matrona francesa. Consultas de 1 a 5. Manuel Rodríguez 647.

DELFINA GONZALEZ
Chacabuco 615. Atiendo toda época embarazo, pensionistas, economía, secreto profesional, llamado provincias.

J. MORENO
Clínica. Especialidad curaciones internas. Diez de Julio 515.

ROSA MONTOYA
Partos, últimos adelantos ciencia. Pensionistas, precios módicos, llamados provincias. Maestranza 283.

CLINICA "Dra. VICENTINA"
Especialista enfermedades de señoras. Curación catarro, flores blancas. Pensionado higiénico. Partos. Asistencia completa, $ 50. Examen gratis. — San Diego 57.

MERCEDES ROJAS
San Diego 932. Recibe enfermas cualquier tiempo. Consultas privadas. Precios módicos.

ANA J. SALCEDO
Atención a toda hora. Recibe pensionistas. — Serrano 515.

CARMELA TORO G.
Pensionistas. Atiende toda hora. Trasladóse San Pablo 3267.

"PENSIONADO MURFFI"
Especialidad enfermedades señoras. Partos, pensión desde $ 40. Curación flores blancas. Cobro después mejorada enferma. Inyecciones. Exámenes gratis. San Diego 360.

SARA NOVOA
Consultorio femenino. Enfermedades señoras. Partos desde $ 35. Pensionistas. Nataniel 588.

VARIOS

ANDRES GILMONT
Actuario. Cálculo Seguros Vidas. Rentas Vitalicias. Prepara exámenes Universidades Europeas - Americanas. Moneda 1128.

Dr. S. N. HAYASHI
Especialista en masajes. Claras 490. De 2-4. Teléf. 2233.

ENFERMOS DEL ESTOMAGO
Procedimiento nuevo. Cuando los enfermos del estómago hayan perdido toda esperanza de alivio, consúltese gratis. Avenida Matta 1127, Instituto "Dra. Lastarria".

CONSULTORIO FEMENINO DE CULTURA FISICA
Vello, extracción segura por señoras competentes bajo vigilancia médica. Masaje, gimnasia, hidroterapia, electricidad, etc. Trátanse niños mal desarrollados, anemias, estitiquez, reumatismo, obesidad, enfermedades respiratorias, digestivas, defecto pecho; columna vertebral o cara, como cutis seco o grasoso, espinillas, lunares, cicatrices, etc. Masaje de belleza manual y eléctrico. Santo Domingo 348, entre 21 de Mayo y San Antonio.

SECCION VALPARAISO

AGENTES Y EMBARCADORES DE ADUANA

PEDRO SANTIBAÑEZ
Serrano 69. Teléfono G. T. O. Casilla 200. Valparaíso.

Gran Carrera Ciclista Internacional MILANO - SAN REMO

En este importante concurso internacional verificado en los primeros dias del corriente mes obtuvo el TRIUNFO el Campeon italiano BELLONI en la mundial Bicicleta "BIANCHI". El 2.°, 4.°, 6.°, 7.° y 8.° lugar fueron tambien ganados por Campeones italianos con la insuperable

"BIANCHI"

ACABAMOS de RECIBIR la primera remesa, despues de la guerra de esta famosa marca que ofrecemos a PRECIOS MUY CONVENIENTES

AGENTES: IMPORTADORES:

REISER, PETITBON & Co.

SANTIAGO
Estado 91 -:- Casilla 69

VALPARAISO
Las Heras 153-Casilla 1397

PALTAS
A diez centavos
las de tamaño regular y a veinte centavos las más grandes, salen vendidas a dos pesos kilo en el
PUESTO DE FRUTAS DE NALTAGUA, MERCADO CENTRAL, MAPOCHO 940
28-a

CRONICA POLICIAL

EL SUICIDIO DE REBOSSIO. — Ayer el Juez señor Soro Barriga se preocupó de instruír el sumario correspondiente por el suicidio de Julio Rebossio, ocurrido antenoche, del cual dimos cuenta en nuestra edición de ayer.

Fueron citadas a declarar varias personas, entre las cuales se encontraban Manuel Silva, otro de los que con Rebossio estaba procesado por subversión.

Según nuestras informaciones, después que Rebossio fué puesto en libertad, no encontró ocupación. Además parece que se había resentido en forma grave su salud, con lo cual su sistema nervioso había experimentado un profundo transtorno que habrían desequilibrado sus facultades intelectuales.

El Juez sumariante pidió ayer doble informe de la autopsia que el médico legista hará del cadáver de Rebossio, para informar a la Corte sobre este suicidio, ya que el extinto estaba procesado.

Además ha ordenado a la Sección de Seguridad practicar una minuciosa investigación acerca de la muerte de Rebossio.

Sabemos que se ha pedido a la Sección de Seguridad, en especial, inquirir el origen del revólver con el cual puso fin a su vida la referida persona.

EL ASESINATO DE CALLE NATANIEL. — Ha continuado el Juez sumariante preocupándose activamente del sumario instruído a raíz del asesinato ocurrido en la calle Nataniel.

En el día de ayer concurrieron algunas personas, testigos presenciales del hecho, a ratificar algunas declaraciones.

Además se ordenó a la Sección de Seguridad, practicar algunas diligencias.

SOBRE EL NIÑO GONZALEZ ARRIAGADA. — En la tarde de ayer, el Juez señor Marcos Aguirre, del Cuarto Juzgado del Crimen, el secretario y primer oficial del referido Juzgado, y el inspector de la 4.a Inspectoría, señor Sepúlveda, en compañía del niño Carlos González Arriagada, practicaron una visita al noviciado del Patrocinio de San José.

Esta visita ocupó casi toda la tarde.

ABANDONO DE HOGAR. — Al Juzgado de turno se ha presentado doña Doralisa Bastías, dando cuenta que su hija Isaura, abandonó su hogar.

CAIDA DESDE UN TRANVIA.— Por pretender Luis Cabello, subir a un tranvía de la línea número 1, estando éste en movimiento, sufrió una caída que le ocasionó graves contusiones en el cuerpo.

En estado de suma delicadeza, Cabello fué remitido a la Asistencia Pública.

ENTRE ELLAS. — Por causa que hasta el momento se ignora, anteayer Margarita Abarca agredió en forma violenta a Rosa Aguilera, causándole heridas de consideración, por lo cual hubo de remitírsela a la Asistencia Pública.

Margarita Abarca fué puesta a disposición del Juzgado.

USANDO DE LO AJENO. — A la Sección de Seguridad se ha presentado la señorita Ana Ferrada, dando cuenta que Carmen Acuña le ha empeñado ropa por valor de trescientos pesos.

FUGADO. — La Jefatura de la 6.a Comisaría ha dado cuenta al Juzgado de turno que se ha fugado el guardián de dicha sección, Benito Avila, llevándose el equipo.

ROBOS. — Al Juzgado de Turno se presentó ayer Horacio Santis, a dar cuenta que desde la puerta de su casa le robaron ayer varias herramientas que estima en 400 pesos.

—Desde una de las habitaciones de la casa de don Zacarías Gajardo, le han substraído la suma de 150 pesos y especies por valor de doscientos pesos.

Don Zacarías, al dar cuenta del hecho, dice que la autora de este robo es Laura Jiménez.

DRAMA PASIONAL EN VALDIVIA. — Nos comunica nuestro corresponsal en Valdivia, que ha ocurrido en dicha ciudad un hecho de sangre que ha tenido por base la infidelidad.

El hecho ha ocurrido en la siguiente forma:

Encontrábase antenoche en el Casino América, de la referida ciudad, Teodoro Henríquez, sujeto que parece pretendía a Micaela Rodríguez, mujer con quien hacía vida marital el dueño de este Casino, Martin Santarell.

Al parecer la Rodríguez correspondía a los requerimientos de Henríquez; por esta causa, cuando éste llegó al Casino la noche a que nos venimos refiriendo, muy pronto fué donde éste se encontraba y entablaron una conversación íntima.

La actitud de Henríquez y la Rodríguez, no pasó desapercibida para Santarell, quien, desde un rincón del negocio los expiaba.

Parece que en un momento dado Henríquez extremó sus atenciones con la Rodríguez, lo cual presenciado por Santarell, bastó para trastornarlo en una forma tal, que se fué encima de éste, dándole de golpes con un palo en la cabeza.

Henríquez, que no previó este ataque, bien pronto rodó por el suelo; pero, logrando escapar de su agresor, sacó su revólver con el cual dió un balazo a Santorell que le atravesó el cráneo, causándole una rápida muerte.

Después de ocurrido este hecho, llegó la policía, la cual procedió a recoger el cadáver de Santarell, y a Henríquez, enviándolo a la policía.

Asimismo, se aprehendió a la Rodríguez.

FUMADORES
Ya están en venta
"SELECTOS"
14 Cigarrillos Habanos
60 CENTAVOS

DEPORTES

EL 4.° CAMPEONATO SUR-AMERICANO DE ATLETISMO

AL MARGEN DE UN COMENTARIO

La actuación de los atletas argentinos en la última justa

La prensa diaria de Buenos Aires ha informado ampliamente durante estos últimos días a sus lectores acerca de los resultados del reciente concurso internacional de atletismo.

En efecto; nuestro corresponsal en aquella metrópoli nos trasmite la siguiente noticia:

"Buenos Aires, 27.— "La Nación" informa acerca del resultado de las olimpiadas suramericanas realizadas en Santiago de Chile con el concurso—dice—de aficionados de Argentina, Uruguay y Chile, bajo los auspicios del Gobierno y de la sociedad chilena.

Aún cuando los resultados, agrega, no nos han sido propicios, queda la satisfacción de los vencedores que encontraron en los atletas argentinos la hidalguía tradicional, mientras cupo a los nuestros la íntima satisfacción de haber sido rendidos en luchas magníficas por aficionados de grandes condiciones largamente aprovechadas en entrenamiento inteligente, severo y constante.

Más adelante, agrega: "Nuestra figuración, pese a todo, ha sido honrosa. Se han improvisado aficionados durante los últimos tiempos, mientras era notorio el trabajo de los rivales que desde hace años se dedican con preferente atención al asunto, en la tarea de selección y perfeccionamiento."

Las apreciaciones del prestigioso colega bonaerense son exactos y cada una de ellas flota en el ambiente nacional con caracteres que no podrán desaparecer ni en mucho tiempo.

El triunfo chileno es, como muy acertadamente lo dijo el doctor César Viale, en uno de sus brillantes discursos, triunfo conquistado también por el país amigo.

Y al compartir conjuntamente estas nacionalidades el laurel de la victoria, Argentina debe sentir la misma satisfacción que nosotros sentimos, sin excepción alguna, de haber luchado en la arena deportiva con contendores nobles, que en todo instante pusieron de relieve como su primordial inspiración exhibir cualidades de cultura que valen tanto como el verdadero fin que debe perseguir un pueblo al aspirar a la posesión de la Copa América: revelarse no sólo constituído por fuertes musculaturas, por hombres muy diestros en saltos, carreras y lanzamientos, sino en especial por elementos que son el fiel reflejo del alto grado de progreso moral e intelectual alcanzado.

La delegación argentina, así en cuanto a sus atletas como a sus dirigentes, es digna en este terreno de ser considerada con toda preferencia. Y lo ha sido en realidad; la sociedad de Santiago, nuestros políticos, nuestros deportistas, todo el país, lo ha reconocido así.

En el terreno de las competencias mismas, la actuación de los caballerosos huéspedes ha sido excelente. Basta constatar que los atletas de la Nación hermana ganaron el 25 por ciento de los 20 pruebas individuales que se disputaban en el campeonato entre tanto que el otro competidor visitante, después de haber declarado que triunfaría en 9 de ellas, sólo obtuvo la victoria en un porcentaje igual al anotado, esto es en 5.

Y la larga preparación a que Uruguay sometió a sus 22 atletas no puede compararse con las condiciones excepcionales, de desventaja en que entraron a competir los 16 de Argentina.

En la República Oriental tenemos que desde hace algunos años está constituída en debida forma la Asociación Atlética Uruguaya y cuenta con la cooperación más decidida y entusiasta con que por intermedio de la Comisión Nacional de Educación Física la favorece el Gobierno.

Agréguese a esto que en Montevideo existen doce plazas públicas de deportes en las cuales los atletas pueden diariamente practicar sus ejercicios bajo dirección de competentes profesores en la materia.

Argentina, lo mismo que Chile, carece de plazas de esa índole y la institución dirigente del atletismo en aquella República sólo hace dos meses que está reorganizada y aún varias instituciones muy prestigiosas no se han cobijado bajo sus banderas, como el Club de Gimnasia y Esgrima.

Pero Argentina va en camino de ocupar en el próximo Campeonato de 1922 una colocación preponderante en el atletismo suramericano.

Nuestros mejores votos están en ese sentido.

Falta sólo que las ligeras desavenencias que aún pudieran existir entre los elementos directivos de este deporte en la República hermana, se depongan como justo aplauso a los hombres que intervinieron en tan buena forma en la memorable jornada.

De este modo, el glorioso bicolor argentino podrá ser lucido en el próximo torneo con gran opción a flamear victorioso en la cúspide del Estadio de Buenos Aires.

Sr. BENIGNO RODRIGUEZ JURADO,
Recordman suramericano en el lanzamiento de la bala

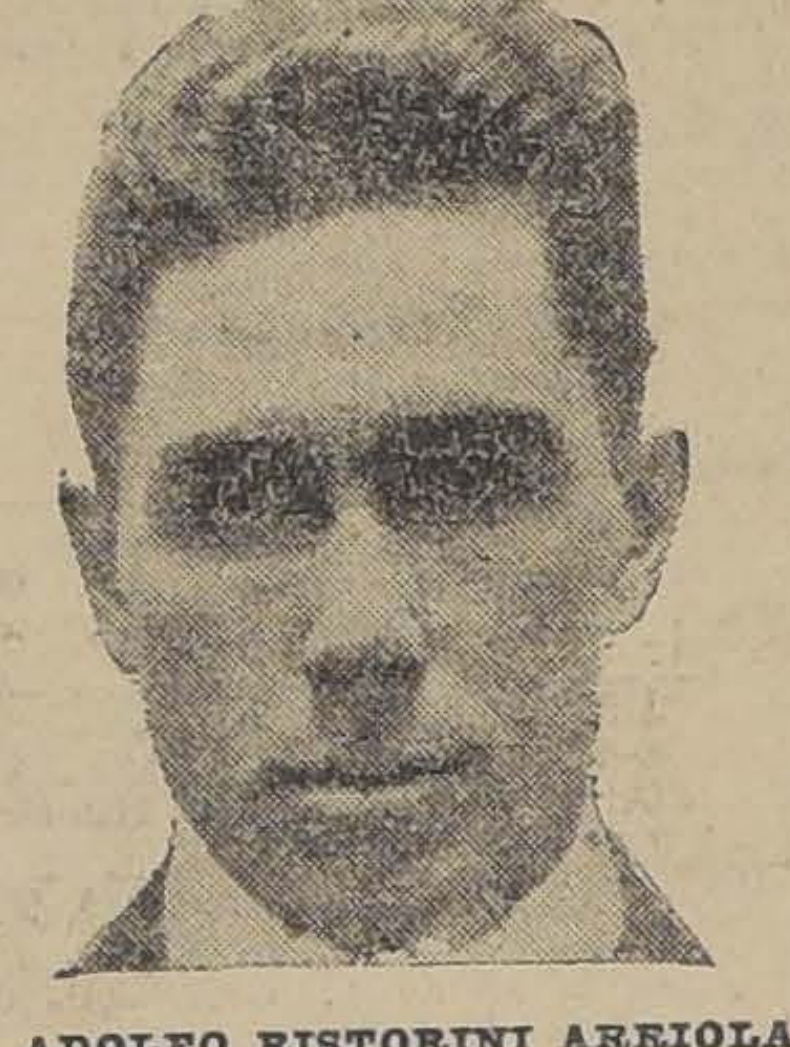
Sr. ADOLFO RISTORINI ARRIOLA,
Competente director técnico de la Embajada Atlética Argentina

Sr. JUAN S. MOLINE,
Recordman suramericano en salto alto sin impulso

Sr. ANGEL ENTRECASAS,
Vencedor de la carrera de 1,500 metros

Sr. JORGE JOBET CULLEN,
Se clasificó en el puesto de preferencia en el lanzamiento del martillo

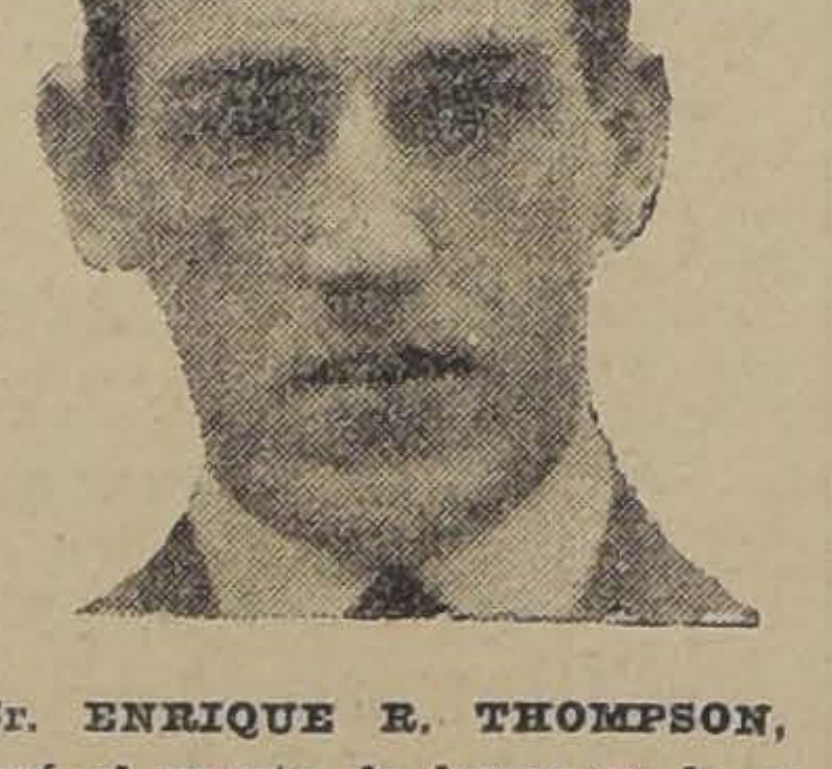
Sr. ENRIQUE R. THOMPSON,
Ocupó el puesto de honor en la carrera de 800 metros

LA RECEPCION DE AYER EN EL CLUB DE LA UNION EN HONOR DE LAS DELEGACIONES EXTRANJERAS

Brillante éxito que alcanza esta hermosa manifestación social

En la tarde de ayer se ha realizado en el Club de la Unión una de esas manifestaciones que, por su significado señalan una verdadera época en la vida nacional: el centro de la sociedad santiaguina, la institución que refleja la esencia de nuestra nacionalidad, ya que en su seno se cobija lo más representativo de nuestro mundo político y social, ha recibido en su seno y ha sintetizado sus afectos a las delegaciones extranjeras que compartieron en lid caballeresca con los nuestros en un torneo de gran transcendencia y de alto significado: El Cuarto Campeonato Suramericano de Atletismo en que los pueblos hermanos de América revelaron el vigor de sus músculos, la eficiencia de su raza, que nunca decae, al mismo tiempo que sus sentimientos de sano americanismo y sincera confraternidad.

La delegación argentina presidida por los señores Rafael Cullen y César Viale fueron recibidos por el presidente del Club, el distinguido hombre público, don Luis Barros Borgoño en uno de los salones de la institución y después de las presentaciones de estilo fueron invitados a servirse una copa de champagne en uno de los comedores que estaba prolijamente adornado para tal objeto.

Puede decirse que lo más granado de nuestros hombres públicos se dieron cita para expresar a los representantes de los países hermanos, los hondos afectos que para sus respectivas nacionalidades guardan todos los chilenos.

Entre la numerosa concurrencia anotamos a los Excmos. señores Ministros de la Argentina y del Uruguay, don Luis Barros Borgoño, don Pedro García de la Huerta, don Ruperto Bahamondes, don Guillermo e Ismael Pereira Iñiguez, don Jorge Phillips, el Rector de la Universidad de Chile, don Domingo Amunátegui Solar, don Juan N. Espejo, etc, etc.

El señor Luis Barros Borgoño, a nombre del Club, en un brillante discurso, saluda calurosamente a las delegaciones extranjeras y expresa que no necesita de palabras cuando de por sí han sido testigos todos ellos del interés y entusiasmo con que todos los chilenos los han acompañado en su peregrinación atlética. Hizo resaltar la importancia que encierra para nuestras jóvenes nacionalidades el fomento de las actividades deportivas y la transcendencia que éstas tienen en la confraternidad de los pueblos que intervienen en las justas internacionales y terminó felicitando efusivamente a los distinguidos huéspedes con la histórica frase: "Gloria a tí, poderoso Heracles, vencedor en los juegos".

Las elocuentes palabras del señor Borgoño fueron saludadas con una calurosa salva de aplausos.

Contestó en sentidas y expresivas frases el Excmo. Ministro Argentino, señor Carlos Noel, agradeciendo a nombre de sus connacionales la distinción que les confería la más alta institución social del país.

Continuaron en el uso de la palabra el Excmo. señor Ministro del Uruguay, don Dionisio Ramos Montero, quien, en representación de la delegación de su país que regresó en la mañana de ayer a Valparaíso para emprender desde ahí viaje de regreso a su patria, expresó también a nombre de todos ellos, su vivo reconocimiento por las demostraciones de simpatía de la sociedad santiaguina.

Los jefes de la delegación argentina, señores Rafael Cullen y César Viale, en forma brillante y sentida exteriorizaron sus sentimientos de intensa gratitud por las finas e innumerables atenciones de que han sido objeto en nuestro país, siendo ambos aplaudidos con entusiasmo y con grandes vivas a la nación hermana.

Poco después de las ocho de la noche se dió término a esta manifestación con que las altas esferas sociales, políticas y comerciales de la capital adhirieron a las múltiples expresiones de cariño que la delegación atlética argentina se ha hecho acreedora durante su corta estadía entre nosotros.

LA DELEGACION ARGENTINA REGRESARA EL SABADO PROXIMO POR EL EXPRESO DE LA MAÑANA

En nuestra edición de ayer informamos que la delegación argentina abandonaría hoy la capital en viaje a Valparaíso.

A última hora y con motivo del programa de festejoss que se ha confeccionado, los distinguidos huéspedes han resuelto permanecer en ésta hasta el Sábado próximo.

En consecuencia, partirán a Valparaíso por el expreso de las 7.45 A. M., del día indicado.

Asistirán el Sábado al almuerzo que ofrecerá en su honor el Valparaíso Sporting Club y a la comida de despedida de la Asociación Atlética de Valparaíso.

El día indicado partirán directamente a Los Andes por el expreso de la noche para tomar la combinación transandina del Domingo.

EL PRESIDENTE DEL CLUB DE LA UNION Y LOS DELEGADOS QUE CONCURRIERON A LA RECEPCION DE AYER EN ESE CENTRO SOCIAL

La resolución tomada por los dirigentes de la caballerosa embajada argentina, será seguramente recibida con aplausos por nuestras esferas deportivas.

MANIFESTACION A LOS HERMANOS POZZI

Esta noche se reunirán los socios de los Viejos F. C., en el Teutonia, para festejar con una comida íntima confianza a los atletas argentinos señores J. y Pedro Pozzi, distinguidos atletas que han sido especialmente recomendados por los chilenos del Estrella de Chile F. C., de Buenos Aires a su representante en ésta, señor Aracena Infanta.

FOOTBALL

ASOCIACION DE FOOTBALL DE SANTIAGO.—En sesión de Directorio celebrada el 20 de Abril de 1920, presidida por el señor José Salinas y con asistencia de los directores señores Silverio Salinas, J. M. Escobar, M. Muñoz, R. Vergara y J. Vial, se tomaron los siguientes acuerdos:

1.o Poner en tabla las solicitudes de inscripción de los siguientes jugadores:

F. Santa María, por el E. Ramírez I y Carlos Cuadra y Ernesto Flores V., por el II; Luis H. Mancilla, Américo Simonetti, Eduardo Carboné y José Rosario Torres, por el Gimnástico III; Osvaldo Verdugo, por el Lautaro I; Luis Soto, Leocriceo Ullao e Ibar A. Merino, por el Magallanes II y Carlos Monreal Lira, Pedro Cortés Toro, José C. Rodríguez R., Humberto Bayolo y Salvador González, por el III; Moisés G. Avila y Héctor Sepúlveda, por el Britania II y Luis A. Contreras E. y Manuel J. Alarcón N., por el III; Félix Uriarte e Ignacio Uriarte, por el Ibérico Balompie I; José Oscar Alvarez y Joaquín Córdova Rodríguez, por el Borgoño II.

2.o Efectuar a petición de los clubs interesados los siguientes traslados:

Del Santiago I al II, al señor Adolfo Allende; del Ibérico I al II, a los señores Santiago Fuentes y Estanislao Sikorski y del II al III, a los señores Domingo Navarro, Francisco Cánovas y Carlos Pérez; del Magallanes I al II, a los señores Juan Quiñones y Romeo Tassara y del II al I al señor Efraín Ravanal.

3.o Dejar constancia de que en la partida de la Copa Chile Argentina, jugada el Domingo último, se obtuvo el siguiente resultado:

Santiago (2) con Britania (1).

4.o Aprobar los resultados de las siguientes partidas de la competencia ordinaria realizada el Domingo último:

5 de Abril I (2) con Gimnástico I (1).

Gimnástico II (2) con 5 de Abril II (1).

Morning Star III (1) con Gimnástico III (1).

5.o Multar en 5 pesos al Internado por haber omitido su informe en la partida con el Esperanto y pedirle que lo envíe.

6.o Solicitar del señor Dionisio Peña, árbitro de la partida a que se refiere el acuerdo anterior, que informe por escrito.

7.o Solicitar asimismo el respectivo informe del árbitro de la partida 5 de Abril I con Gimnástico I.

8.o Dejar pendiente, en espera de los informes a que se refieren los acuerdos 5.o y 6.o, el resultado de la partida Internado con Esperanto.

9.o Dejar constancia de que en la partida Arco Iris A. con Ibérico, de la Copa Chile Argentina, venció el primero de estos conjuntos por un punto a cero.

10. Declarar inscriptos en la Copa Miguel Blanco a los terceros equipos de los clubs M. Eléctrica y Liverpool.

11. Enviar a sesión de Consejo la solicitud de inscripción presentada por el L. de Aplicación.

12. Dejar constancia de que los tiempos de diez minutos a que se refieren las bases del Campeonato por la Copa Chile Argentina, serán en todo caso completos.

LIGA INFANTIL DE SANTIAGO.—Como se ha anunciado, esta noche, a las 9 P. M., en el salón de "El Diario Ilustrado" se llevará a efecto la sesión de clausura de la temporada de 1919, en la cual será leída la memoria anual y se procederá a la elección del nuevo directorio.

Podrán hacerse representar los clubs inscriptos en la temporada y aquellos que hubieren solicitado su inscripción antes de las 8 P. M. de hoy.

Cada club se hará representar por un delegado, el que deberá presentarse premunido de un poder firmado por el presidente y secretario del club; en caso contrario, no se le tomará en cuenta.

Asistirán, solemnizando con su presencia esta sesión, los señores Jorge Vásquez C. y Sabino Cornejo M., vice-presidente y miembro honorario, respectivamente, de esta Liga.

CICLISMO

CLUB CICLISTA INTERNACIONAL.—Cita a junta general para hoy, a las 9 P. M. en Rosas 1216.

MOTOCICLISMO

CLUB MOTOCICLISTA NACIONAL.—Esta institución cita a sesión para hoy Miércoles, a las 9.30 P. M. en el local de costumbre.

EXCURSIONISMO

CUERPO LOS PIRINEOS.— Esta noche, a las 9 P. M. se reunen los socios de este Cuerpo, en junta general, en su secretaría, San Diego 645.

Se ruega especialmente la asistencia a los señores Luis E. Sierra, Ernesto Flores, Osvaldo Herrera y Paulino Román.

CITACIONES

CITAN A SESION:

Cinco de Abril F. C.— Junta general para hoy a las 8 1|2 P. M., en Avenida Matta 1131.

J. M. Etchepare F. C.— Junta general para hoy a las 6 P. M., en su secretaría, Mapocho 1476.

Unión Argentina F. C.— Junta general para hoy a las 7 1|2 P. M., en el local de costumbre.

Centro Deportivo Unión Teatral. — Directorio para hoy a las 9 P. M., en el local de costumbre.

Arco Iris F. C.— Junta general para hoy a las 8 P. M., en la secretaría.

Carlos Walker M. F. C.— Directorio para hoy a las 8 1|2 P. M.

Zenteno F. C.— Directorio para hoy a las 9 P. M., en el local de costumbre.

Williamson F. C. — Junta general para hoy a las 8 P. M., en su secretaría.

Instituto Nacional F. C.— Junta general para hoy a las 9 P. M., en los salones de "El Mercurio".

18 de Septiembre F. C.— Junta general para hoy a las 8 1|2 P. M., en Recoleta 1549.

TURF

CLUB HIPICO

ASIGNACION DE PESOS PARA LAS CARRERAS DEL PROXIMO DOMINGO.

Premio El Estreno de Steeplechase. — 3,000 metros m|m. — Para caballos de 4 años y más que no hayan corrido carreras públicas de steeplechase. — Peso de reglamento. — Recargo de 2 kilos por carrera de vallas ganada.—Inscripción: $ 15.— Premio: $ 3,000 al 1.o

	Kilos		Kilos
Cara o Sello	74	Huancayo	68
Viajero	72	Louvre	68
Caimán	68	Malmaison	68
Film	68	Solterona	66
Fusil	68		

Premio El Veto.—1,100 metros.— Para caballos de 2 años nacidos en Chile que no hayan ganado.—Peso: 54 kilos.—Inscripción: $ 20.—Premio: $ 4,000 al 1.o

Exeter	54	Zapallar	54
Exito	54	Auverna	52
Ferrocarrilero	54	Echantress	52
		Eudurance	52
Gallion	54	Ensenada	52
Grenadier	54	Escarcela	52
Hellium	54	Fussy	52
Leoville	54	Go Lady	52
Niagua	54	Golosina	52
Octubre	54	Harmonía	52
Oliveto	54	Helvecia	52
Paff	54	Velada	52
Roderick Dhu	54	Verbitz	52
Vallenar	54		

Premio Encina.—1,100 metros.— Para todo caballo.—Peso de Reglamento.—Inscripción: $ 12.50.—Premio: $ 2,500 al 1.o.

Amurat	61	Mackensie	59
Brest	61	Plumilla	59
Constantino	61	Sensata	59
Pacato	61	Tenebrosa	59
Pidal	61	Unísono	59
Romanones	61	Batifoglio	
Alvia	59	Deshabill	
Bruja	59	Gacetilla	
Detonación	59	L. Kendal	
Feldespato	59	Palmpolaise	

Premio Internacional (cl
2,600 metros. — Para repr
de fina sangre.—Peso de R
to.—Inscripción: $ 30. —
ción: $ 30 el Lunes 26 de A
Entrada: $ 60. — Premio
al 1.o

Alm. Sturdee	60	Nedda
Salpicón	56	

Premio Ercildoune.—1,8
—Para todo caballo ganador
mil pesos.—Handicap.—Ins
$ 15.—Premios: $ 3,000 al 1.o

Cautín	60	Baldramina
Donnetta	55	Cárpatos
Incauto	53	Leoncillo
Germán	52	Silver Lassie
Clavija	51	Música
Alboroto II	50	

Premio El Pícaro.—1,600
—Para caballos nacidos en
que no hayan ganado $ 20,000
dicap.—Inscripción: $ 12.50
mio: $ 2,500 al 1.o

Romanones	64	Columbia
Decano	53	Unor
Rabudo	52	Correjeda
Cebú	51	Pasco
Dobrudja	51	Renzoma
Bahía	50	Socio
Falsete	49	Temeraria
Romancienne	49	

Premio El Tango.—1,600
—Para caballos nacidos en Ch
no hayan ganado $ 20,000
cap.—Inscripción: $ 12.50
mio: $ 2,500 al 1o.

Giacomo	60	Lochinwar
Clavija	57	Ch. Gentile
Esparceta	56	Boa
Duelo	55	Corchea
Pidal	54	Levien
Leoncillo	53	Liverpool
Silver Lassie	52	Fenicia
Balaclava	51	Música

HIPODROMO CHILE

ASIGNACION DE PESOS PA CARRERAS DEL PROXIMO

Premio PIRAGUA.— 1,100
Kilos

Tenebrosa	59	Andanza
Validol	59	Ego Sum
Remadora	59	Edris
Chichí	57	Sumatra
Saltarella	57	Tacho
Tellito	57	Air
Bruno	57	Personaje
Lady Kendal	57	Orada
Canossa	55	Titita II
Liliana	54	Parisiana
Viñita	51	Dixmude

Premio PLUS BELLE— 1
tros.

Bretona	59	Gregoria
Achibueno	58	Pinck Lady
Entente	57	Limosnera
Ancatemo	56	Burrito
Desolación	55	Gacelita
Guernica	55	Tacapel
Don Emiliano	54	

Premio PIRATA.— 1,000

Así sí	60	Sebastiana
Nora	59	Thylda
Pechen	54	Asiático
Lad	53	Alpino
Urr	50	Nail
Bárbaro	49	Mastery
Tamboril	49	

Premio PLUTARCO.— 1,500

Hachazo	60	Pan
Vístula	58	Dover
Furlana	56	Bruno
Flaminia	54	Panizo
Bruja	53	Romancienne
Personaje	52	Pe'ucón
Elda	52	Galopa
Olivar	51	Orada

Premio PLUTON.— 1,200

Pisanella	60	Duel
Calchon	58	Duke
Capucine	56	Retoreos
Petardito	54	Merchant
Mis Yoe	54	Mackensie
Foquita	52	Cadenas
Niza	50	Ruler

Premio PLAID.— 1,200 metros

Alcisca	58	Titita II
Diavolo	57	Socio
Fumée	57	Viñita
Ego Sum	55	Logroño
Dobrudja II	54	F. de la P.
Tenebrosa	53	Tacho
Niágara	53	Air
Ratisbona	52	

Premio PRENDA.— 1,800

Lochinwar	58	Juliano
Cultura	56	Girl
Francina	55	Ruler
Omar	54	Tilbury
Música	49	

NOTICIAS DIVERSAS

PRONOSTICOS DE LA PRE
CLUB HIPICO

Los diarios y revistas que d
nósticos acertaron en la re
Domingo, el siguiente número d
dores y placées.

El Pronóstico
Las Ultimas Noticias
Semana Cinematográfica
La Patrie
El Mercurio
El Brujo del Turf
Zig-Zag
La Nación
Yo sé todo
La Opinión
La Unión
The South Pacific Mail
E. Diario Ilustrado
El Derby
Deutsche Zeitung

En consecuencia, la situació
es la siguiente:

1 Las Ultimas Noticias
2 Semana Cinematográfica
3 El Mercurio
4 El Pronóstico
5 El Brujo del Turf
6 La Patrie
7 La Unión
8 La Nación
9 El Derby
10 La Opinión
11 Zig Zag
12 Yo sé todo
13 The South Pacific Mail
14 Deutsche Zeitung
15 El Diario Ilustrado

HIPODROMO CHILE
Situación actual

1 Deutsche Zeitung
2 El Diario Ilustrado
3 La Nación
4 Las Ultimas Noticias
5 Yo sé todo
6 El Derby
7 La Unión
8 El Pronóstico
9 El Brujo del Turf
10 The South Pacific Mail
11 La Patrie
12 El Mercurio
13 Semana Cinematográfica
14 La Opinión

CLUB NACIONAL DE PAPE

Para el Jueves 29 del presen
6 1|2 de la tarde, se ha cita
general de socios a los que
institución. Se encarece la asist
haber asuntos de importancia q

BOX

ECOS DE LA ULTIMA OLIMPIADA INTERNACIONAL. — Cambio de telegramas entre los presidentes de las Federaciones de Box de Argentina y Chile. — Entre los presidentes de las dirigentes del boxeo en Argentina y Chile se han cambiado los siguientes telegramas:

"Manuel Mackenna S.—Santiago.—Federación Argentina de Box felicita triunfo atletismo, Confederación Box.—(Fdo.)—Festal".

"Presidente Federación Argentina de Box.—Buenos Aires.—Federación Box Chile retribuye amistosamente atento saludo Federación Argentina, haciendo iguales votos por prosperidad Confederación. — (Fdo.) — Manuel Mackenna".

EL GRAN MATCH DEL SABADO POR EL CAMPEONATO SURAMERICANO. — Firpo-Mills.—Con vivísimo interés esperan nuestros deportistas la verificación del anunciado match a 15 vueltas que deberán desarrollar el Sábado próximo los campeones Dave Mills y Luis Angel Firpo en el Hippodrome Circo, para definir la posesión del campeonato suramericano de los pesos pesados.

El hecho de disputarse por primera vez en el Continente este campeonato, da a la fiesta que anunciamos grande importancia, hecho que, unido a la competencia probada de los contendores, permite augurar al espectáculo una concurrencia extraordinaria.

Los que conocemos la valentía y decisión del campeón argentino para entrar en pelea y la enorme resistencia y peligro de acometividad de Mills, no podemos menos que asegurar que el match que nos ocupa tendrá un desarrollo interesantísimo y un epílogo claro y contundente que ha de dejar plenamente satisfechos a los que concurran a presenciarlo.

Los contendores están animados de los más enérgicos propósitos para adjudicarse un triunfo definitivo, ya que no sería propio titularse campeón de un Continente después de una victoria estrecha.

El hombre que quiera ostentar tal título, debe lograrlo con un match que evidencie una superioridad aplastante sobre sus demás contendores.

Estimándolo así, tanto Mills como Firpo han cuidado mucho sus trabajos de entrenamiento y han estudiado pacientemente los puntos vulnerables del rival, para tratar de tocarlos en la primera oportunidad con la eficiencia que el caso requiere.

Hemos asistido al training de Dave Mills y verdaderamente estamos asombrados de su excelente juego. Su resistencia ha sido puesta a prueba boxeando veinticinco rounds fuertes que no han logrado fatigar su organismo.

Luis Firpo, no se halla menos entrenado. Sus trabajos son largos y fortísimos y en ellos hemos podido constatar la asombrosa agilidad lograda y la eficacia de sus tiros a la mandíbula, que ahora pueden clasificarse de formidables.

Después del encuentro, se hará entrega solemenmente al triunfador del hermoso cinto de oro que para el objeto ha donado el conocido sportman don Arturo Alessandri.

Los preliminares serán dignos del match de fondo, pues se han seleccionados entre los mejores muchachos profesionales.

Las entradas estarán desde hoy a la venta en la Confitería Palet.

DESAFIOS.—El señor Oscar Morales, aficionado del Centro Sportivo Chile, desafía al señor Francisco Jaña a un match revancha en las condiciones que crea conveniente.

Por lo tanto, ruega al señor Jaña arreglar las bases lo más pronto con su representante, señor Alfredo Núñez, de 3 a 8 de la tarde, en la casa Trueba Villa y en San Pablo 912.

—Luis Peña, del Centro Royal, desafía al señor Aquiles Marchant, a un match de 4 a 6 rounds.

Arreglar bases con mi representante, señor Emilio Rodríguez, en Rosas 2789, de 9 a 11 1|2 A. M. y de 1 a 5 1|2 P. M.

—Roberto Gatica Ovalle, desafía al señor Arturo Vásquez, a un match de box a 10 rounds, en público o en privado, y en las condiciones que él desee.

Para las bases, puede consultarlas con su representante, don Anselmo Luna Bravo, Aldunate 771.

—Manuel Leiva, del Centro Royal, de 52 kilos, desafía a todos los pesos del Centro Heriberto Rojas, y especialmente a Abraham Leiva a un match en las condiciones que gusten. Bases con el señor Emilio Rodríguez, en Rosas 2289, de 9 a 11 1|2 y de 1 1|2 a 5 1|2.

CIRCULO ATLETICO ROYAL.—Cítase a junta general de socios para hoy Miércoles, a las 8.30.

—Se necesita a los señores Manuel Pereira y José Luis Fuenzalida en Rosas 2289, para asuntos que les interesa.

FUENTES DESAFIA.—Hemos recibido del conocido boxeador Manuel Fuentes la siguiente carta-desafío que dirige al profesional Moisés Beiza:

"Señor Redactor de Box de LA NACION.—Muy señor mío.—Presente.

Sintiendo molestarle, por tercera o cuarta vez, desafío por las columnas de su importante diario al pugilista Mario Beiza, con quien tengo un match pendiente hace ocho meses, después de haber sido fallado empate el último que sostuvimos.

Tengo la oferta de la Empresa Tagini de un mil quinientos pesos de premio para que los disputemos con Beiza en cualquier forma, y no veo la razón por qué este profesional elude un encuentro conmigo. ¡Ni que yo fuera el cuco!

Para arreglar bases con mi representante señor Ch. Nielson, en la Federación de Box, de 6 a 7 P. M.—Manuel Fuentes".

AL BOXEADOR FROILAN ROJAS.—A este profesional se le necesita con urgencia en Catedral 1037, de 10 a 11 de la mañana.

SOCIABILIDAD OBRERA

Unión de los Tipógrafos.— Cítase para hoy Miércoles 28 a las 8 1|2 P. M., en nuestro salón social, a la comisión encargada de arreglar algunos asuntos pendientes.

Sociedad La Universal.— Como se ha estado anunciando, el Domingo próximo a las 4 P. M., se dará comienzo al programa literario musical y gran baile familiar que ha acordado efectuar la Comisión de Fiestas de esta progresista institución. Durante este acto, se realizará la rifa privada con valiosos premios consistentes en objetos de arte y otros de utilidad práctica. Cada número vale un peso.

—Cítase a junta general para el Domingo próximo a las 9 A. M., con el objeto de tomarle la promesa de estilo al nuevo presidente de esta institución señor Santiago A. Díaz, nombrado en la junta general celebrada el Domingo pasado.

Federación Obrera de Chile.— Consejo Federal N.o 6 de Chauffeurs.— En la asamblea de pasado mañana Viernes trataremos de la huelga del 1.o de Mayo y hablará el abogado señor L. Malaquías Concha. Hoy sesión de directorio.

Cuadro Artístico Ramón de Campoamor.— En virtud de lo dispuesto en los nuevos estatutos se procedió a elegir directorio el Domingo próximo pasado, resultando elegido el siguiente, que regirá los destinos del Cuadro hasta el 15 de Diciembre del presente año.

Presidente, señor Carlos Pelegrín C.

Vice-presidente, señor Héctor González M. (reelegido) y señorita Práxedes Pinto.

Secretarios: señores A. Ruiz de C. y U., reelegido, y Juan N. Bissières.

Tesorero, señor Juan Sibilla C.

Bibliotecario, señorita Aída Sibilla C.

Vocal, señor Manuel Martínez M.

Junta general y ensayo, Domingo 2 de Mayo a las 10 A. M., local de costumbre.

Estudiantina Esmeralda, Bascuñán 542.— Se cita para hoy a todo el cuadro de ejecutantes para llevar a efecto el ensayo de costumbre a las 9 P. M., hora inglesa.

A las personas amantes de la música y que deseen ingresar a nuestra institución pueden pasar por nuestro local social los Lunes y Miércoles de 9 a 11 P. M., y Domingos de 9 a 12 M.

Centro Familiar La Esperanza.— Hoy se cita a junta general a todos los socios de este Centro a las 9 P. M., en la que se dará lectura a los estatutos recientemente confeccionados y se procederá a su aprobación de los capítulos finales. El socio que falte a esta sesión será suspendido del baile. Se cita a los señores Guillermo Alvarado y Juan Farías para que presten su juramento de estilo, en caso contrario no serán aceptados. Mañana baile instructivo y general.

Sociedad Manuel Rodríguez.— Junta general.— En comité celebrado el Lunes 26 del presente se tomaron los siguientes acuerdos:

1.o Declarar crónico al consocio jubilado don Adolfo Jiménez, en vista de los certificados médicos de los doctores señores P. A. Fajardo, Carlos H. Cortez y L. Aguirre.

2.o Autorizar el gasto correspondiente para comprar útiles de secretaría.

3.o Citar a sesión de directorio para el Jueves 29 a las 9 P. M., con la advertencia que las personas elegidas que no asistan a sesión se les nombrará sus reemplazantes.

4.o Citar a junta general para el Lunes 3 de Mayo para elegir a los nuevos directores en reemplazo de los que han renunciado.

Federación de Obreros y Obreras en Calzado.— Cítase a los personales a concurrencia voluntaria al cortejo fúnebre del compañero Julio Rebosio, que saldrá el Miércoles 28, de San Francisco 180, a las 4 P. M.

—Cítase a la comisión de fiestas para el Miércoles a las 8 1|2 P. M.

Sociedad de Socorros Mutuos 18 de Septiembre.— Cítase a reunión de directorio para mañana Jueves a las 8 1|2 P. M.

Comisión de Escuela para el Viernes a las 8 P. M., local, Avenida M. Montt N.o 38.

Sociedad Mutual de Comerciantes.—Hoy a las cuatro de la tarde celebrará sesión de Directorio esta conocida institución que se compone en su mayoría de comerciantes minoristas, para cuyo efecto se nos encarga encarecer la asistencia por tener que despachar diversos e importantes asuntos, que no admiten aplazamiento alguno. Igualmente se nos encarga advertir que esta sesión es, la última que celebra el actual directorio y en esta virtud, se impone la asistencia de todos los señores directores, pues en ella se tomarán también los últimos acuerdos tendientes a la celebración del 19.o aniversario social.

Federación Obrera de Chile.— Consejo Federal N.o 2 de Tranviarios.— En la asamblea celebrada el Jueves pasado se acordó llevar a efecto una velada en beneficio del compañero Luis Ayala, que se encuentra en crítica situación.

Esta tendrá lugar el Sábado 8 de Mayo a las 9 P. M., en nuestro salón social, Martínez de Rozas 2408.

Hoy Miércoles se llevará a efecto una interesante conferencia, en la que tomarán parte los oradores obreros, Mariano Rivas y Angel Hernández.

Jueves 29 a las 9 P. M., asamblea general ordinaria. Se recomienda la asistencia.

Unión Federal de Mueblistas, Carpinteros y Ramos Similares.— Avenida Matta 992.— Gran velada Literario-musical organizada por el cuadro artístico Arte Obrero, el Viernes 30 del presente a las 9 P. M. Se pondrá en escena el drama ''Fin de fiesta'' y el juguete cómico titulado ''Con una cola'', y números de canto y declamación.

Centro Social de la Juventud Progresista Barrio Santa Isabel.— Hoy se llevará a efecto el 3.er Ateneo con varios números de recitación y canto. Miembros de la Federación de Estudiantes disertarán sobre cuestiones sociales. Habrá tribuna y entrada libre.

Sociedad Federal de Curtidores.— Cítase a sesión extraordinaria hoy a las 7 P. M., a todo el gremio en general. Salón social, Arturo Prat N.o 1702.

Unión en resistencia de Laboradores en Madera.— Todo el personal de la firma Fredk Sage, tanto los que trabajan en la casa Gath y Chaves como los de los talleres, celebrarán sesión hoy a las 8 1|2 P. M., para tratar el asunto de los salarios.

Local: Nataniel 1057.

Centro de alumnos y ex-alumnos de la Escuela Nocturna Fermín Vivaceta.—Cítase el Miércoles 28 a las 8 P. M., en Artesanos 955, altos, a los siguientes socios: L. Tapia, J. Zorrilla, L. Díaz, C. Martínez, E. Cañete, O. Zelada, J. Peña, W. Chaparro, V. Gutiérrez.

—Con gran entusiasmo se prepara la velada de presentación de la Academia teatral de este Centro. La fiesta se llevará a efecto en el espacioso salón teatro El Arte, San Francisco 180.

Junta general el 28 del presente, en Artesanos 955, altos.

Federación Obrera de Chile.— Consejo Federal N.o 25, de Conductores de Carruajes.— Cito a la junta administrativa hoy Martes 27 a las 9 P. M., en Bascuñán Guerrero N.o 542.

Federación Obrera de Chile.— Consejo Femenino N.o 2 de Lavanderas y Aplanchadoras.— En reunión general celebrada el 26 de Abril se acordó nombrar comisiones para expender insignias el 1.o de Mayo. El producto de esta colecta es para pro-diario.

También se acordó hacer una colecta para ayudar a los obreros carboníferos; esta cuota será de un peso.

Se cita a reunión de directorio hoy Miércoles a las 8 1|2 P. M., en San Pablo esquina Bartolomé.

Club Unión de Tapiceros.— Cítase a junta general hoy a las 8 P. M., en Jofré 347, casa 7.

Comité pro-presos y deportados.—Cítase a todas las organizaciones que componen este comité a los funerales del compañero Julio Rebosio Barrera, hoy a las 3 1|2 P. M. El cortejo partirá de la calle San Francisco 180.

Sociedad Pro-adelanto Población Recoleta.— Cítase a reunión de directorio para hoy Miércoles a las 9 P. M., en calle San Gerardo 896. Se recomienda la asistencia a todos sus miembros, como igualmente puntualidad en la hora.

Casa del Pueblo L. I. y F.— Cítase a los miembros y ispamtaoifypetaoin ah los miembros y simpatizantes de esta institución y del periódico "Verba Roja" a los funerales del compañero Julio Rebosio Barrera, que se efectuarán hoy a las 4 de la tarde.

Saldrá el cortejo del local de la Federación de aZpateros, San Francisco 180.

Congreso Social Obrero.— Cítase a los miembros de este Congreso a sesión para hoy Miércoles a las 8 1|2 P. M., en Riquelme 859.

Entre los asuntos que requieren una solución inmediata figuran, aparte de otros de no menos interés:

1.o La elección de la nueva mesa directiva que deberá regir los destinos de la institución durante el presente año; y

2.o El pronunciarse sobre unas notas enviadas por la Federación Panamericana del Trabajo en la que invita a nuestra institución al próximo Congreso que se celebrará en México.

Ministerio de Instrucción Pública

CONCURSO

Se abre concurso para proveer 26 horas de clases semanales de Inglés y 14 horas de Ciencias Naturales, en el Liceo de Niñas Rosario Orrego (Av. Vicuña Mackenna 24.)

Bases y antecedentes pueden consultarse en la oficina de la Directora, los días Lunes, Martes, Jueves y Viernes, de 2 a 3 P. M.

Las profesoras de provincias interesadas por estas clases, pueden mandar por correo, a la Directora del Liceo, copia de sus títulos, certificados y resultados de exámenes de las alumnas que hayan presentado.

El concurso se cerrará el Sábado 15 de Mayo.

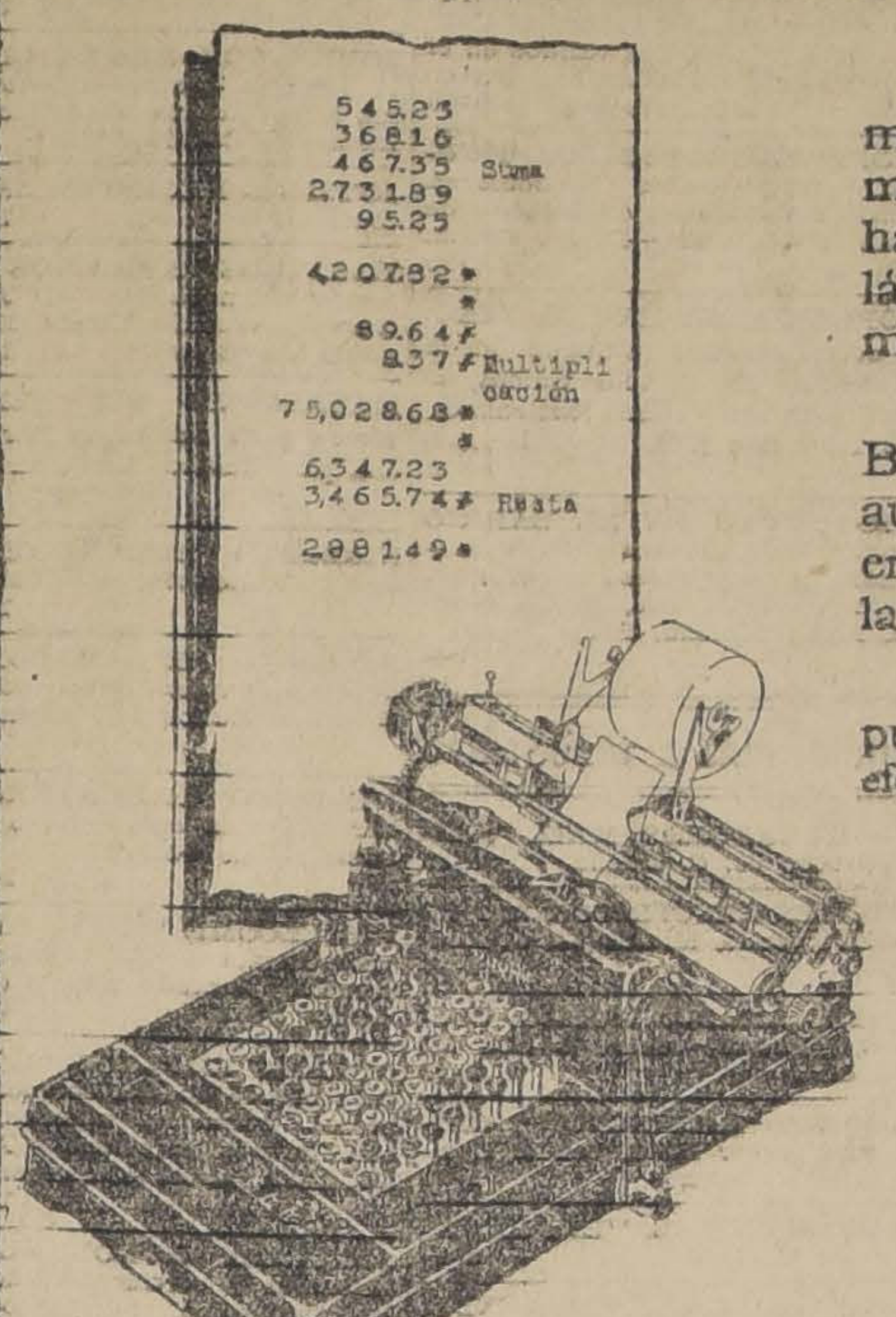

Lo Que Hace una Burroughs

Las Máquinas Burroughs suman, multiplican, restan o dividen cantidades mucho mas aprisa de lo que se puede hacer esas operaciones con pluma o lápiz. Además, como el trabajo se hace mecánicamente, siempre es exacto.

Tambien se construyen Máquinas Burroughs para contabilidad—suman automáticamente los débitos, restan los créditos y extienden el saldo diario en la cuenta de cada cliente.

Cualquiera que sepa leer numeros puede manejar una Burroughs. En efecto, dos de sus características sobresalientes son la sencillez en su manejo y su duración. Las Máquinas Burroughs son construidas y garantizadas por la Compañía Burroughs, que tiene un capital de $16,500,000, y es la más grande del mundo en su género.

En la actualidad hay mas de 300,000 Máquinas Burroughs en uso, ahorrando en los gastos de la contabilidad mas de lo que costaron

Burroughs Adding Machine Company
Detroit, Michigan, E. U. A.

Agente Exclusivo de las Máquinas Burroughs en el Sur de Chile:
Enrique Davis, San Antonio 439, Santiago

LAS MAQUINAS DE CONTABILIDAD IMPIDEN ERRORES COSTOSOS - ECONOMIZAN TIEMPO VALIOSO

Burroughs

MAS DE 100 MODELOS

4173

Informaciones Comerciales, Industriales y Agrícolas

CAMBIO

BANCARIO	11 21|32
COMERCIAL	11 23|32

EQUIVALENCIA DEL CAMBIO BANCARIO

1 LIBRA VALE	$ 20.58.98
1 DOLAR	5.59 ⅓
1 FRANCO	0.33.11
1 LIRA	0.25.12
1 PESETA	0.95.92
1 NAC. ARGENTINO	2.53 ¾

PREMIO DEL ORO: 81 o|o

VALOR DEL PESO ORO DE 18d.

Al cambio bancario de 11 21|32, un peso oro de 18 d vale $ 1.54.42.

Como el recargo comercial es de 81 o|o, hay una diferencia de 26.58 por ciento.

LOS BANCOS QUE SE EXPRESAN, HAN FIJADO LOS CAMBIOS SIGUIENTES:

Banco de Chile

Plazas	90 d|v.	A la vista
Londres	11 21|32	11 7|16
París	3.02	2.96
N. York		5.59 1|2
Italia	3.98	3.90 1|2
España	1.04 1|4	1.02 1|2
Argentina		2.35 3|4

Banco Español de Chile

Plazas	90 d|v.	A la vista
Londres	11 21|32	11 7|16
1 libra vale	20.58	20.98

Banco de Londres y Río de la Plata Ldo.

Plazas	90 d|v.	A la vista
Londres	11 21|32	11 7|16
París	3.12	3.05
Amberes		2.78
N. York		5.57 1|2
España		1.06
Italia		4.02 3|4
Brasil		11 13|32
Uruguay		5.44
Argentina		2.38
Alemania	—	—
Suiza		1.02
Siria		11 13|32
Portugal		11 13|32
Panamá		11 13|32
Perú		11 13|32

BOLSA DE COMERCIO

MOVIMIENTO

Superó a los días anteriores el movimiento desarrollado ayer en acciones en el mercado bursátil.

Las operaciones fueron de suma importancia llevándose a efecto ambas ruedas bajo un ambiente de gran actividad y animación.

A continuación se detallan las transacciones habidas durante el día con especificación de sus títulos y cantidades, como asimismo las ofertas y demandas durante y después de las ruedas.

En la primera se hicieron 2 millones 288,244 en acciones y 6,000 en bonos y en la segunda rueda 1.912,400 en las primeras y 183,500 en los segundos.

El total de lo operado ascendió a 4.200,644 efectivos en títulos de sociedades y 189,500 nominales en bonos.

REMATE

En la primera rueda de ayer se vendieron en pública subasta 6,528 acciones de la Compañía Lota y Coronel y 1,000 de la Compañía Huanuni, pagaderas al contado.

Las Lota y Coronel en lotes de 100 acciones con derecho a 500 y las Huanuni en lotes de 200 acciones.

TENDENCIA

El mercado en acciones se vió durante el día de baja, reaccionando algo a última hora.

CIERRE DEL CAMBIO Y ORO

Cambio.—Vendedor, 12 3|32; comprador, 12 1|8.

Oro. — Vendedor, 83; comprador, 82.50.

1.a rueda

10 Gas, 101 1|2.
3000 Hip. 8o|o-1o|o, 96 1|4.
50 Soc. Nacional, 55.
3000 Hip. 8o|o-1o|o, 96 1|4.
78 Banco Chile, 197.
25 Viñas, 63.
10 Banco Chile, 197.
1300 Llallagua, Mayo 20, 305.
800 Llallagua, Mayo 20, 304.
21 Gas, 101 1|2.
400 Penco, Mayo 6, 59.
2 Banco Nacional, 56.
1 Gas, 101 1|2.
85 Viñas, 61.
200 Lota y C., Mayo 6, 71.
12 Gas, 101 1|2.
200 Llallagua, Mayo 20, 303.
100 Llallagua, Mayo 20, 302.
100 Llallagua, Mayo 20, 301.
200 Llallagua, Mayo 20, 300.
100 Banco Nacional, 55.
100 Llallagua, Mayo 20, 300.
400 Llallagua, Mayo 20, 298.
100 Antof., Mayo 6, 198.
600 Llallagua, Mayo 20, 296.
200 Llallagua, Mayo 20, 298.
1400 Llallagua, Mayo 20, 297.
100 Llallagua, Mayo 20, 295.
100 Llallagua, Mayo 6, 295.
100 Llallagua, Mayo 20, 298.
200 Llallagua, Mayo 20, 299.
100 Llallagua, Mayo 20, 301.
500 Viñas, Mayo 6, 61.
1200 Llallagua, Mayo 20, 301.

2.a rueda

30000 Caja 7o|o-1o|o, 91.
32000 Hip. 8o|o-1o|o, 96 1|4.
4000 Municip. Pv. Dic. 8o|o, 92 1|2.
12000 Gdor. 8o|o, viejos, 82 1|2.
16000 Caja 8o|o-1o|o, 101 1|8.
3000 Hip. 8o|o-1o|o, 96 1|4.
3000 Caja 7o|o-1o|o, 91.
8000 Hip. 8o|o-1o|o, 96 1|4.
14000 Caja 7o|o-1o|o, 91.
200 Araca, Mayo 6, 57.
11500 Caja 7o|o-1o|o, 91.
100 Viñas, 60.
100 Domeyko, Mayo 6, 32 1|2.
10000 Nacional 8o|o-1o|o, 95.
500 Llallagua, Mayo 20, 291.
14000 Caja 8o|o-1o|o, 101 1|8.
200 Llallagua, Mayo 20, 290.
30000 Caja 8o|o-1o|o, 101 1|8.
100 Llallagua, Mayo 6, 285.
100 Llallagua, Mayo 6, 283.
200 Araca, Mayo 6, 57.
300 Llallagua, Mayo 6, 282.
400 Llallagua, Mayo 6, 281.
100 Llallagua, Mayo 20, 281.
800 Llallagua, Mayo 20, 280.
200 Llallagua, Mayo 20, 278.
100 Llallagua, Mayo 20, 277.
100 Llallagua, Mayo 20, 276.
100 Llallagua, Mayo 20, 275.
200 Araca, Mayo 6, 57.
100 Llallagua, Mayo 20, 274.
300 Llallagua, Mayo 20, 274.
700 Llallagua, Mayo 20, 273.
100 Llallagua, Mayo 20, 274.
1000 Llallagua, Mayo 20, 277.
100 Llallagua, Mayo 6, 278.
100 Llallagua, Mayo 20, 278.
200 Lota y C., Mayo 6, 70 1|2.
100 Llallagua, Mayo 20, 280.
100 Lota y C., 70.
100 Llallagua, Mayo 20, 278.
100 Llallagua, Mayo 20, 279.
200 Llallagua, Mayo 20, 278.
100 Llallagua, Mayo 6, 276.
10000 Caja 8o|o-1o|o, 101 1|8.
100 Llallagua, Mayo 6, 276.
100 Lota y C., Mayo 20, 70 1|2.
100 Llallagua, Mayo 6, 274.
400 Llallagua, Mayo 20, 276.

OFERTAS, DEMANDAS Y ULTIMAS COTIZACIONES

Bonos

Caja 7o|o-1o|o. — Comprador 20.000 a 91 y vendedor por 10,000 a 91 1|4.

Hip. 8o|o-2o|o. — Vendedor por 6,000 a 96 1|8.

Hip. 8o|o-1o|o. — Comprador por 14,000 a 96 1|4.

Garantizador 8o|o.—Comprador por 6,000 a 92 1|2.

ACCIONES BANCARIAS

Chile.—Comprador por 100 acciones a 196 y vendedor por 100 a 197.

Español.—A 180 se ofreció comprar 100 acciones.

Nacional.—Comprador por 50 acciones a 55.

Hipotecario de Chile.— Comprador por 5 acciones a 630.

SOCIEDADES MINERAS

Llallagua.—En rueda quedó vendedor por 200 acciones a 277 para Mayo 20. Cerraron con transacción y comprador a 291 para Mayo 20.

Oploca.—Cerraron con transacción a 148 para Mayo 6.

Lota y Coronel.—Quedó vendedor en rueda por 200 acciones a 70 para Mayo 6. Cerraron con comprador a 70 para Mayo 6.

Gatico.—Cerraron con comprador a 21 para Mayo 20.

Domeyko. — Comprador en rueda por 300 acciones a 32 1|2 para Mayo 6.

Huanuni.—Cerraron con vendedor a 88 para Mayo 6.

Araca.—Comprador por 300 acciones a 57 para Mayo 6. Cerraron con comprador a 58 para Mayo 20.

San José de Oruro.—Para Mayo 6 quedó en rueda comprador por 500 acciones a 10 1|4. Cerraron con transacción a 10 1|2 para Mayo 6.

Disputada.—Cerraron con vendedor a 23 para Mayo 6.

SOCIEDADES SALITRERAS

Antofagasta.—En rueda quedó vendedor por 100 acciones a 194 1|2 para Mayo 20. Cerraron con comprador a 196 para Mayo 20.

Loa.—Vendedor en rueda por 100 acciones a 102 para Mayo 20. Cerraron con comprador a 102 para Mayo 6.

Chilena.—Comprador por 200 acciones en rueda a 40 para Mayo 20.

Galicia.—Comprador en rueda por 100 acciones a 36 para Mayo 6.

SOCIEDADES GANADERAS

Tierra del Fuego.—Comprador por 500 acciones a 105 para Mayo 6.

Gente Grande.—Vendedor por 100 acciones en rueda a 90.

SOCIEDADES INDUSTRIALES

Viña.—Comprador por 200 acciones a 60 al contado y vendedor por 500 a 61 para Mayo 6.

Penco.—Vendedor por 100 acciones a 59 para Mayo 6.

Tabacos.—Comprador por 9 acciones a 84 y vendedor por la misma cantidad a 86.

Cemento Melón.—Comprador por 200 acciones a 31 al contado y vendedor por 200 a 32 para Mayo 6 y 100 a 32 1|2 para Mayo 20.

Vapores.—Comprador por 60 acciones a 218 al contado.

Telégrafo Comercial.—Comprador por 100 acciones a 44.

SOCIEDADES PETROLIFERAS

Nacional.—Cerraron con transacción a 280 al contado.

OPERACIONES EN VALPARAISO

Primera rueda

100 S. J. Oruro, Mayo 6, 11.
100 Fuegos, Mayo 6, 104 1|2.
200 Gente Grande, Mayo 6, 90.
100 Viña, Mayo 20, 62.
900 Viña, Mayo 6, 61 1|2.
300 Galicia, Mayo 6, 38 1|2.
300 Penco, Mayo 20, 59.
1200 Galicia, Mayo 6, 38.
100 Llallagua, Mayo 6, 295.
200 Antofagasta, Mayo 20, 198.
100 Antofagasta, Mayo 20, 196.

Segunda rueda

10000 Hip. 8 o|o, 96 1|4.
100 Viñas, Mayo 20, 61 1|2.
1000 Oploca, Mayo 6, 147.
700 Penco, Mayo 6, 58.
400 Viñas, Mayo 6, 60 1|2.
400 Viñas, Mayo 20, 61 1|4.
225 Lota y C., Mayo 6, 71.
100 Llallagua, Mayo 20, 290.
100 Llallagua, Mayo 20, 286.
400 Gente Grande, Mayo 20, 90.
200 Llallagua, Mayo 20, 285.
800 Llallagua, Mayo 20, 282.
100 Llallagua, Mayo 6, 279.
300 Llallagua, Mayo 20, 278.
700 Llallagua, Mayo 20, 275.
100 Llallagua, Mayo 20, 278.
1000 Vacas, 6.

LETRAS

1.a rueda, vendedor, 11 5|8; comprador, 11 5|8.

2.a rueda, vendedor, 11 11|16; comprador, 11 23|32.

ORO

1.a rueda, vendedor, 79.50; comprador, 79.

2.a rueda, vendedor, 81.50; comprador, 81.

ACCIONES Y BONOS

ULTIMAS COTIZACIONES

	Pagados	Precios	
BANCOS			
Chile	$ 100	197	tr.
Nacional	$ 40	54 1|2	c.
Español	$ 100	182	tr.
Popular	$ 100	129	tr.
Talca	$ 100	153	tr.
Gar. de Valores	$ 50	14 1|2	tr.
Francés de Chile	$ 50	58 1|2	tr.
Hip. de Chile	$ 200	630	c.
Hip. Nacional	$ 100	99	tr.
Hip. Valparaíso	$ 100	125	tr.
Ind. y Comercio	$ 20	25	v.
Santiago	$ 100	160	c.
SOCIEDADES MINERAS			
Antequera	£ 1	2 3|4	tr.
Araca	£ 1	58	c.
Araca	£ 1	58	v.
Caylloma	£ 1	14	v.
Carb. de Coronel	£ 1	8	tr.
Colquiri (est.)	£ 1	3	tr.
Chañarcillo	£ 1	42	tr.
Choicas	£ 1	14	tr.
Domeyko (cob.)	£ 25	32 1|2	c.
Disputada (cob.)	$ 25	23	v.
Fortuna C. (est.)	$ 10	8	v.
Gatico (cob.)	£ 1	21	c.
Huanuni	£ 1	87 1|2	c.
Llallagua (est.)	$ 1	291	tr.
Lota y Co. (car.)	$ 20 oro	70	tr.
Mafil (carb.)	50	110	tr.
Monte Blco (est.)	£ 1	8 1|2	tr.
Oruro (est.)	$ 20	29	c.
Oploca	£ 1	148	tr.
Pintados (s. no.)	$ 18	5	v.
Pod. de Coll. (e)	£ 5	25	tr.
San Bartolo (co.)	£ 20	31 1|2	tr.
S. J. Oruro (est.)	£ 1	10 1|2	tr.
Santa Rita	£ 1	6	tr.
Schwager (carb.)	£ 1	125	tr.
Taltal (plata)	$ 10	16 3|4	tr.
Totoral (plata)	$ 10	30 1|2	tr.
Vacas	$	6	tr.
SOCIEDADES SALITRERAS			
Agua Santa	£ 1	153	tr.
Antofagasta	£ 1	196	tr.
Castilla	£ 1	15	tr.
Lastenia	£ 1	66	tr.
Boquete	£ 5	54	tr.
La Unión	$ 20	18	tr.
Loa	$ 20	102	c.
Perseverancia	$ 20	20	c.
Chilena de Sal	£ 1	41	c.
Galicia	£ 1	38	tr.
Peñón	£ 1	18	tr.
GANADERAS Y AGRICOLAS			
Anglo Ch. Past.	£ 1	9	v.
Aysen	£ 1	46	tr.
Chile - Argentina	£ 1	18 1|4	tr.
Gente Grande	£ 1	90	tr.
Laguna Blanca	£ 1	110	tr.
Rupanco	$ 20	35	c.
Tierra del Fuego	£ 20	105	c.
Vallenar	$ 20	55	tr.
COMPAÑIAS DE SEGUROS			
La Alemana	$ 125	291	tr.
La Alianza Chi.	$ 25	75	c.
La Americana	$ 100	350	v.
La América	$ 25	100	tr.
Araucanía	$ 25	55	tr.
La Anglo Chilena	$ 25	95	tr.
La Central	$ 25	70	tr.
La Chilena Cons.	$ 25	74	tr.
La Comercial	$ 75	205	c.
La Española	$ 100	400	v.
La Francesa	$ 50	191	c.
La Franco Ch.	$ 25	49 1|2	v.
Germania	$ 25	46	tr.
La Iberia	$ 69 1|2	140	tr.
La Industrial	$ 25	55	tr.
La Internacional	$ 35	110	tr.
La Italia	$ 100	886	tr.
La Mapocho	$ 50	226	v.
La Nacional	$ 25	800	tr.
Nueva España	$ 75	270	tr.
La Protectora	$ 25	300	tr.
La Santiago	$ 50	300	v.
La U. Nacional	$ 60	95 1|4	c.
La Unión Chilena	$ 50	710	v.
SOCIEDADES INDUSTRIALES			
Am. Shoe Fact	$ 100	100	v.
Austral de Mad.	£ 1	1 5|8	v.
Buques y Mad.	$ 50	75	tr.
Catres	$ 100	80	c.
Cemento Melón	£	31 1|2	tr.
Cerv. Unidas	$ 20	47	tr.
Diques	$ 100	105	tr.
Chiclayo (azufr.)	£ 1	20	v.
Electricidad	$ 50	102	v.
El Globo	$ 100	70	v.
Feria Yzquierdo	$ 100	127	c.
Gas Valparaíso	$ 50	90	tr.
Gas Santiago	$ 50	101	c.
Industrial	$ 20	38 1|2	tr.
Laboratorio Chile	$ 25	85	v.
Malvoa	$ 20	28 1|2	tr.
Créd. y Const.	$ 50	25	c.
Mercado de la V.	$ 100	100	tr.
Penco (azú.)	$ 1	58	tr.
San Ber. (F. E.)	$ 100	118	tr.
San Martín (FT)	£ 1	1	v.
Tabacos	£ 20	80	tr.
Tattersall	$ 100	180	tr.
Tejidos Santiago	$ 100	400	v.
Teleg. Comercial	$ 50	44 1|2	tr.
Trans. Unidos	$ 50	36	tr.
Vidrios	$ 100	138	tr.
Vapores S. A.	$ 25 oro	220	tr.
Volcán	$ 50	90	tr.
V. del Mar (azú.)	£ 1 oro	61 1|2	tr.
SOCIEDADES DIVERSAS			
B. de C. de S.	$ 1250	200000	tr.
B. de C. de V.	$ 5000	300000	tr.
Club Hípico	$ 500	14000	tr.
Hip. Chile	$ 500	14000	tr.
BONOS			
C. 6 en £ (31 Ma. y 30 Se.)		88 1|2	c.
Caja 6-1 (30 Ab. y 31 Oct.)		88	tr.
Caja 6-2 (30 Ab. y 31 Oc.)		90	tr.
Caja 7-1 (30 Ju. y 31 Dic.)		91	tr.
Caja 7-2 (30 Ju. y 31 Dic.)		91	tr.
Caja 8-1 (30 Ju. y 31 Dic.)		101 1|8	c.
Caja 8-2 (30 Ju. y 31 Dic.)		101 1|2	tr.
Gar. 8 (30 Ju. y 31 Dic.)		82 1|2	v.
Gar. 7 (30 Ju. y 31 Dic.)		81	tr.
Gar. 6 (30 Ju. y 31 Dic.)		94	tr.
Hip. 8-1 (31 Ma. y 30 Se.)		96 1|4	c.
Hip. 7-1 (1.o Ma. y 30 Se.)		87 1|2	tr.
Hip. 7-2 (1.o Ma. y 30 Se.)		87 1|2	tr.
Hip. V. (31 Ma. y 30 Se.)		94 1|2	tr.
Hip. 8-2 (1.o Ma. y 30 Se.)		96 1|4	v.
Nac. 8-1 (1.o Ma. y 30 Se.)		95	tr.
Municip. Priv. Dic. 8		92	tr.

GUIA
DE CORREDORES DE LA BOLSA DE COMERCIO

LUIS RAMIREZ SANZ, AUGUSTO OVALLE CASTILLO
Bandera 55. — Teléfono 2511.

CARLOS DUVAL
Bandera 57. Int. 11. Teléfono 1812.

OSCAR VALENZUELA VALDES
Bolsa de Comercio. Int. 20. Tel. 2558.

RAFAEL UNDURRAGA OVALLE
Bolsa Comercio. Of. 32. Tel. 2200.

FRANCISCO Y ALBERTO HUERTA CIFUENTES
Calle Bolsa 66. Int. 24. Teléf. 1118.

ALBERTO ROJAS H. RAUL BORIES L.
Calle Bolsa No. 60, Int. 23

RICARDO VALDES
Bolsa Comercio. Of. No. 33. Tel. 3194

FLORENCIO VILLAMIL C. y CIA.
Calle Bolsa 82. Int. 31. Tel. 2664.

IRARRAZAVAL Y SUTIL
Bandera 65, Teléf. 26. Casilla 2852

PEREIRA Y VALDES
Calle de la Bolsa No. 39.

ROBERTO EYZAGUIRRE
Morandé 227. Tel. 1682. Casilla 476.

JOSE URETA VALDES Y CIA.
Bolsa Comercio 21, Teléfono 3338.

HECTOR HERREROS DOMINGO AMUNATEGUI
Bandera 71. Casilla 3149.

JORGE Y RICARDO ASTABURUAGA LYON
Calle de la Bolsa 74. Int. 27. Tel. 3444

ARTURO WALKER
Moneda 1120. Teléfono 3425

AGUSTIN LLONA C. VICTOR UGARTE A.
Calle Bolsa 49 Cas. 2341. Tel. 148.

JULIO RIPAMONTI, RAMON ACHONDO
Bandera 73, Casilla 192. Teléf. 3428.

ALBERTO FABRES
Morandé 327, Casilla 158, Tel. 928.

LUIS ARIZTIA S. ROBERTO DONOSO R.
Bandera 78, Gal. de la Bolsa, Of. 20.

MATADERO PUBLICO

ENCIERRA DE HOY

Abril 28.

Ganado mayor	
Bueyes	41
Novillos	67
Vacas	185
En vara	52
Total	345

Ganado menor	
Corderos	671
Cerdos	311
Terneros	36
Cabros	30
Total	1048
Total general	1393

ENCIERRA PARA HOY

27 de Abril.

Vacunos	
Entrados	302
Quedados muertos	82
Total	384
Ovejunos	
Entrados	812
Quedados muertos	20
Total	832
Cerdos	
Entrados	284
Quedados muertos	6
Total	290

PRECIOS DE LAS CARNES

		Por kilo.		
Carne buey	1.a	no hubo		
Id. id.	2.a	1.24	a	1.34
Id. id.	3.a	0.50	a	1.20
Id. novillo	1.a	1.34	a	1.38
Id. id.	2.a	1.20	a	1.30
Id. id.	2.a	0.50	a	1.10
Id. vaca	1.a	1.34	a	1.38
Id. id.	2.a	1.24	a	1.32
Id. id.	3.a	0.50	a	1.20
Id. cordero	1.a	1.40		
Id. id.	2.a	1.10	a	1.30
Id. id.	3.a	0.80	a	1.00
Id. oveja	1.a	1.10		
Id. id.	2.a	0.80	a	1.—
Id. id.	3.a	0.60	a	0.80
Id. cabro	1.a	0.80		
Id. id.	2.a	0.60	a	0.70
Id. id.	3.a	0.30	a	0.50
Id. cerdo	1.a	1.80		
Id. id.	2.a	1.40	a	1.60
Id. id.	3.a	1.—	a	1.20
Grasa en rama		1.65	a	1.70
Sebo ovejuno		1.00	a	1.20
Cuero vacuno macho		1.80	a	2.20
Id. hembra			a	2.20
Id. ovejuno pesos docena		60.00	a	80.00

Ex. "St. Andre y Ebro"

Acido acético glacial.
Carbonato potasa depurado.
Yoduro de potasio y sodio.
Yodo resublim y yodofor.
Sulfato magnes. y soda.
Sulfureto de potasa.
Sal Carlsbad cristal.
Tartrato potasa y soda.
Tartrato neutro de potasa.
Alquitrán de Noruega.
Azufre en canutos.
Azufre precipitado.
Piedra pomez enter. y pol.
Huesos de Sepia.
Creosota mineral.
Fosfato de calcio.
Antifebrina.
Vaselina blac. y amar. etc.

Ofrecen ARESTIZABAL y Cía.

VALPARAISO

Propuestas Públicas

OFICINA DE UTENSILIOS DE ESCRITORIO

Se piden propuestas públicas, que se abrirán el 17 de Mayo, a las 15 horas (3 P. M.), en el local de la Oficina (Quinta Normal, al lado del Pabellón París), para la adquisición de diversos artículos de escritorio, que se enumeran en el aviso publicado en el "Diario Oficial". Bases y antecedentes en la Oficina de Utensilios de Escritorio.

2377-30-A.

"DEJAD DE BEBER DIEZ DIAS Y CONTAD EL DINERO EN VUESTRO BOLSILLO".

TRIBUNALES

CORTE SUPREMA

Movimiento habido en 27 de Abril de 1920

1.a Sala. — 1, Recurso de nulidad de José María Salinas, fallada; 2, contra David Nieto, fallada; 3, contra Inés Irarrázaval, fallada; 7, Fisco con Wesel Duval, fallada. Las demás no vistas o suspendidas.

Don Alfredo Egaña se anunció por el recurso en la 1.a; don Joaquín Errázuriz alegó con don Enrique Donoso M., en la 7.a.

2.a Sala. — 1, Segundo Gana Castro con Ernesto von Bischoffhausen, en acuerdo. Las demás no vistas.

Don Luis Antonio Vergara alegó con don Julio Philippi, en la primera.

Falladas de acuerdo:

Juana Ramos de A. con Cía. de Azúcar Chiclayo, confirma resolución apelada, redactor señor Fóster R.; Juana Ramos de A. y otros con Cía. Azúcar Chiclayo, revoca resolución apelada, redactor señor Fóster; y Marcial Edwards con Victoria Carlevarino v. de P., c. forma, ha lugar, redactor señor Fóster R.

CORTE DE APELACIONES

Movimiento del 27 de Abril de 1920

1.a Sala. — 1, del Sol con Municipalidad Santiago, confirmada; 2, Aravena con Camaglio, confirmada; 3, Aravena con Camaglio, confirmada; 5, Vargas con Bruce, aleg. pendientes.

Tribunal Pleno:

Recurso de queja de M. Pavez, fallada; recurso de queja de J. Ambrosio, fallada; recurso de queja de R. Ortiz, fallada; contra Juez señor Pedro Caro, fallada.

Alegaron:

En la 2, don Osvaldo Hevia con don Abel Celis.

En la 5, don Alberto Díaz con don Franklin Otero.

2.a Sala. — 1, contra Juan García Palma, confirmada; 2, contra Luis Araya, confirmada y revocada; 3, contra Jorge Durán Ruiz, pendiente; 7, Banco Francés de Chile con Concurso Rodríguez C., sin estado.

Alegaron:

En la continuación de la 5.a y 6.a de ayer, alegaron los señores Washington Bannen y don Roberto de Petris.

En la 1, don Pedro Velasco R., confirmando con declaración.

En la 3, don Ricardo Abarzúa, revocando.

3.a Sala. — 1, Fisco con Burgos, acuerdo; 3, Mejías con Martínez, acuerdo; 5, Ortiz con Reyes, confirmada; 6, Gamboa con Ramírez, confirmada.

Alegaron:

En la 1, don Aurelio Valenzuela C. con don Senén Conejeros.

En la 3, don Osvaldo Hevia con don Rafael Correa.

En la 5, don Leoncio Saavedra.

En la 6, don Tomás León con don Luis Salinas.

4.a Sala. — 1, Lisandro Rojas con Moisés Espoz, sin Tribunal; 2, Víctor Pizarro con Ernesto Moreno, ha lugar; 3, Hortensia Sey G., recurso de hecho, trámite; 4, Jacobo Weinstein, recurso de hecho, no ha lugar; 5, Ramón Estevez con Carlos R. Abalos, desistida; 6, Benjamín Llanos con Castellani y Cía., trámite; 7, Desiderio Braña con Cornelio 2.o Aravena, confirmada; 8, Compañía Luz Eléctrica San Felipe con Compañía Luz Eléctrica Los Andes, acuerdo y diligencia; 9, Juan M. Pons, quiebra, suspendida.

Alegaron:

En la 2, don Alfredo Moreno por la prescripción.

En la 7, don Jorge Costa, confirmando.

En la 8, don Héctor Claro con don Enrique Valenzuela.

PRIMERA SECRETARIA

Ingreso Civil

Vacaró con The Chilian Electric, 1.er Juzgado.

Caja Hipotecaria con Lafertte, 1.er Juzgado.

Avendaño con Cortés, 1.er Juzgado.

Schiavelino y Cía. con Spencer y Waters, 2.o Juzgado.

Cabrera con Walfenson, 2.o Juzgado.

Hucke Hnos. con Aduana Valparaíso.

Ingreso Criminal

Contra Acevedo. Rancagua.

Contra Correa, 3.er Juzgado.

Contra Basis, 3.er Juzgado.

Contra Iglesias, 3.er Juzgado.

Incendio en Delicias 2775, 3.er Juzgado.

Contra Jiménez, 3.er Juzgado.

Hallazgo feto Agustinas 277, 3.er Juzgado.

Contra Trejo, 3.er Juzgado.

Cobro honorario F. Thownn, 3.er Juzgado.

Cerveró con Barros, 2.o Juzgado.

Cerveró con Marticorena, 3.er Juzgado.

DEFENSOR DE MENORES DE SAN FELIPE

Se ha formado la siguiente lista para Defensor de Menores de San Felipe, vacante por fallecimiendo de don Federico Silva Moreno, que lo servía:

Señores: Contreras Puebla Carlos, Ramírez Julio; Robles Enrique, Salas Gustavo, Piñeiro Moisés, Zapata Ramón, Estevez Roberto, Covarrubias Francisco, Bustos Rodolfo, Yesid Urquieta, Mujica M. Luis, Rodríguez Z. Ambrosio, Carlos Sofía Stuardo, Muñoz Sierpe Agustín, y Oyarzún O. Manuel.

Avisos Clasificados

NECESITAN EN ARRIENDO

NECESITO DEPARTAMENTO amueblado o casa chica. Dirigirse Puente 550, bajos. 1450-a-28 lla.

OFRECEN EN ARRIENDO

ARRIENDO CASITA 7 PIEZAS con pensión. Bilbao 271. 1475-a-29.

ARRIENDO UNA O DOS ELEGANTES piezas, muy central. Merced 392. 1454-a-28

QUINTA CON DOS CASAS AVENIDA Macul 865, arriendo, Santa Rosa 656. 1438-M-10

$ 45 ARRIENDO BUEN DEPARTAMENTO, luz eléctrica a personas serias. Riquelme 759. Tratar administración.

150 ARRIENDASE CASA NUEVA, elegante para poca familia. Prat 818. 1477-a-29

$ 260 ALTOS COMODOS, DIEZ piezas servicio, Serrano 651, verlos: 2-5. 1481-a-28

ANIMALES Y VEHICULOS

SE COMPRA UNA CARRETELA con caballos. Necesita Cajera. Franklin 1028. 29-a

ALHAJAS

COMPRO BRILLANTES, PERLAS platino, al mejor precio. Moneda No. 937. m-24

COMPRO ALHAJAS CUALQUIER valor, el más alto precio. Estado No. 273. 29-A

SE COMPRA ORO, PLATA Y platino, pago buen precio, San Antonio 18. 30-A

AUTOMOVILES Y CARRUAJES

ARRIENDANSE AUTOMOVILES, Cerrados, Cupé novios. Gran lujo. Brasil 385. Teléfono 243 Central. 277 Estación. m-21

ESCUELA PRACTICA DE CHAUFFEURS mecánicos. Cursos rápidos de varias marcas. Enseñanza por sus dueños, manejo mecánico, electricidad. Arredondo and Company. Moneda 1020. 6-M

AVICULTURA Y CULTIVOS

EUCALIPTUS DESDE MIL A doscientos mil muy barato, parques, jardines, hago arreglo, aquí, fuera Santiago, 10 de Julio 736. 28-a

TRIGO FLORENCE 1.a CLASE y cebada forrajera blanca, muy granada, ambos para semilla, puesta estación Llo-Lleo. Dirigirse Emilio A. Crisóstomo. Ejército 321 o dirigirse a Hacienda "El Peumo". 1279-A-30

Vendo 100 GALLINAS LEGHORN, blancas americanas y 20 Rhode Island, 100 pollas Leghorn y Rhode Island, criadora e incubadora. — Lucio Cuadra 466, Ñuñoa. 1476-a-28

COMPRA VENTAS VARIAS

LA GRAN OCASION, COMPRA A domicilio toda clase de ropa y calzado fuera de uso, de caballero pago buenos precios. Dirigirse a Custodio Aguilera, San Pablo 2270. 2909-31-D

AL COMERCIO. — HABIENDO comprado el negocio de carnicería de don Pablo Martínez, situada en la calle de Campo Marte 177, no respondo por cuentas, pasado tres días de la fecha.— Santiago, 28 de Abril 1920. — Armando Reyes. 1485-a-30

ARMERIA Y LAMPARERIA LIEJA, Eyzaguirre 1096 casi esquina de San Diego. El más completo surtido en anafes Primus y todos de quemadores $ 1 hasta $ 5. Revólvers de mejores marcas a los precios más bajos de plaza. 11499-a-28

BUENA LINTERNA PARA BIOGRAFO necesito, de ocasión. Indicar precio y detalles por carta a Emilio Brito. Illapel. 6-M

CAÑERIA USADA DE 1", COMPRAMOS por mayor y menor. Sotomayor 347. 28-A

CAMARA FOTOGRAFICA 10|15 "Nettel" y lente Carl Zeiss, F. 4. 5. Vendo $ 1,000, Estado 242. 1400-30-A

FIERRO FUNDIDO, ZINC USADO, compramos Fundición Sotomayor 347. 1380-a-28

LOZA, ENLOZADO Y CRISTALERIA, tubos y mechas para toda lámpara; anafes, quemadores, almacén Concepción. San Diego 991. 28-A

MAQUINA ESCRIBIR "ADLER" compro Casilla 109-D. 1447-a-28

OCASION, VENDESE ACREDITADO taller de talabartería. Andrés Bello frente a la Vega Central. 28-A

PAPEL IMPRENTA, SATINADO, hilo, cera compramos; cintas, máquinas Underwood. Instituto Mercantil, Bandera 287. 1448-a-28

POCO USO VENDO VESTIDOS y abrigos y blusas. Castro 593. 1278-A-30

$ 110 TERNOS SOBRE MEDIDA. Hechura esmerada. San Diego 420. m-2

$ 148 ULTIMOS TERNOS FINOS en liquidación. Cooperative Sastrería. Agustinas 877. 1444-M-6

$ 120 SOBRETODOS SASTRERIA La Novedad, San Diego 420. m-2

PESOS, CUATRO Y CHAUCHAS, 0.5 se paga el mejor precio. San Antonio 18. a-30

500 A 600 METROS DE CANALES de zinc o fierro galvanizado, se compra. Dirigir ofertas a Casilla 1977 o Providencia 2836. 1494-a-30

SASTRERIA "LA POLAR". —DELICIAS 2812 en sorteo verificado el Sábado, salió favorecido el N.o 25, perteneciente al señor Senón Cuevas. a-28

¡¡¡SEÑORITAS!!! — Mme. GABINE les ofrece hermosos surtidos en sombreros de terciopelo de seda y pelucha. Hácense transformaciones y hechuras según modelos. Precios cómodos. Alameda frente a San Francisco, Galería Rogers N.o 9. m-17

SE VENDE UNA COCINA A GAS con horno. Tratar Ricardo Santa Cruz N.o 772. Casa 3. 1439-A-28

SE VENDEN CAMAS PARA COCHES. Se necesita cajero carrocero. Carrocería Sean Chilenos, Esperanza 27. 1432-A-28

VIOLONCELLO VENDO DE OCASION por ausentarme a Europa. Av. Italia 830. 1329-A-28

COMPRA VENTAS DE PROPIEDADES

SITIOS A DIEZ MINUTOS DEL centro, vendo largo plazo. Verlos y tratar Sevilla 1285 (carros Palma). 1498-a-28

CASITA BIEN CONSTRUIDA, buenos materiales, por ausentarme vendo calle Aguirre 1280, cerca de Matucana. a-29

COMPRA VENTAS DENEGOCIOS

VENDO REPARTO DE LECHE con todos los útiles y dos caballos, tratar calle Maipú N.o 95. 29-A

DIVERSOS

AGENCIA DE "LA NACION". Portal Edwards 2748, recibe avisos hasta las 9.30 P. M.

AFINACIONES DE PIANOS, ORQUESTA. Fernando Bignon, Argomedo 383. Santo Domingo 971. 2-m

FOOTBALL: CLUB DE ZAPATOS $ 2 semanal. Castro 680. 1443-A-28

IMPRENTA ECHEVERRIA, SAN Diego 1148. Teléfono Inglés 23. (Matadero). Se ejecutan toda clase de trabajos comerciales a los más bajos precios. Agencia de LA NACION. Recibe avisos hasta las 9 1|2 P. M. En venta: "La Semana Cinematográfica", ventas de libretas, cuadernos por mayor y menor. Artículos de escritorio.

LA HIGIENICA VACUUM CLEANER, limpia lava guarda alfombras, pieles, ascos desinfección pintura casas. Huérfanos 825, teléfono Sta. Elena 140. Maestranza 918. M-22

NECESITASE A DAVID GOMEZ por asuntos que le convienen, escritorio abogado Ramón Segundo Jiménez, Galería Alessandri 24, Piso 3.o, Casa 5. a-29

HOTELES Y PENSIONES

FAMILIA HONORABLE, Arriendo pieza con pensión con o sin muebles. — Tarapacá 862. 5-

ARTESANOS 999 FRENTE INSTITUTO Higiene, piezas amobladas con espléndida pensión 80; de mesa con vino 55. m-2

ARRIENDASE BUENA PIEZA altos, luz eléctrica, baño, sin muebles, con pensión un paso Alameda. Nataniel 61. A-30

ARRIENDO PIEZA CON PENSION, persona sola, sin muebles. García Valenzuela 35, cerca Vicuña Mackenna. A-30

ARRIENDO CENTRAL, PIEZAS con pensión a señoritas. Casa independiente. Tratar Delicias 275. 1445-A-28

BUSQUE UD. EL N.o 16 DE LA calle San Alfonso, allí encontrará la casa francesa más antigua del barrio, piezas bien ventiladas desde $ 3 y comida a $ 2.50. m-6

CASA HONORABLE, ARRIENDASE pieza, pensión a único pensionista o matrimonio. Santa Victoria 540. 1484-a-29

CASA HONORABLE PROPORCIONA piezas amobladas; da pensión mesa, reparto domicilio. Chacabuco 549. 30-A.

ESPLENDIDA PENSION PIEZAS amobladas balcón, calle desde 90 Esmeralda 829. 30-a

EN CASA FAMILIA SE ARRIENDA pieza con pensión y se da pensión de mesa y domicilio. Eleuterio Ramírez 1041. 1491-m-2

FAMILIA EXTRANJERA ARRIENDA departamento calle, amoblado con pensión. Las Rosas 1130. 1449-a-29

JOVEN SERIO NECESITA PIEZA y pensión en casa familia, sin pensionistas. Dirigirse N. N. Casilla 2802. 1436-A-28

MATRIMONIO INGLES, SIN NIÑOS, necesita dos piezas amobladas, con pensión, en casa particular, sin pensionistas, Casilla 81-D T. V. S. a-30

PENSION DE MESA $ 50. SE reparte a domicilio, igual precio. Eleuterio Ramírez 1257. 30-a

PIEZA BALCON CALLE CON pensión, dos personas. Herrera No. 762. 1456-a-29

PENSION CON O SIN PIEZA. Recibo pasajeros de provincias. Precios módicos. Delicias 2921. 30-A

SE ARRIENDA PIEZA CON PENSION en casa honorable, a una o dos personas. Libertad 958. 29-A

INSTRUCCION

BERLITZ SCHOOL OF LANGUAGES, Ahumada 35, única autorizada para usar este nombre en Chile (no tiene sucursal en Santiago). Aprendizaje rápido de idiomas, sistemas modernos y muy prácticos. Tiene secciones anexas para el estudio de contabilidad, taquigrafía, sistema unido y Pittman. Trigonometría, (Matemáticas Superiores).

CONSULES, CONTADORES GENERALES, especiales, taquígrafos, dactilógrafos, corresponsales, dibujantes, ayudantes arquitectura e ingeniería, prepáranse personalmente y por correspondencia; 9 ramos por $ 35 mensuales, instituto Mercantil. Teléfono inglés 273. Bandera 267, esquina Huérfanos. Cursos diurnos y nocturnos. 1493-m-7

CONTADOR PREPARADO EN UN mes. Pídase prospecto. — Profesor Villarroel. — Moneda 1118, tercer piso. m-6

DIBUJO INDUSTRIAL, PRACTICO, nocturno, abrirá un curso privado, maestro técnico-mecánico, desde el 3 de Mayo. Tratar: Mapocho 1860. 1483-a-30

ENGLISH CATHOLIC SCHOOL. Lastarria 78. Kindergarten, preparatorias para niñitos y niñitas. Matrícula abierta. Servicio automóvil. — La Directora. a-30

"INSTITUTO SAN MARTIN". — Teléfono Inglés 213. Este establecimiento se ha trasladado al extenso local de la calle San Martín 64, al frente de donde antes funcionaba. Desde el presente año tiene biógrafo, canchas para football y tennis. Hay cursos de Kindergarten, preparatorias y humanidades. Recibe internos, medio-pupilos y externos. Cuenta con un escogido cuerpo de profesores de Estado. Los exámenes son válidos y se rinden en el mismo Instituto. Matrícula abierta. Clases funcionando. 1402-6-M

ENGLIS, FRENCH, SPANISH, quickly taught. Adquisición rápida y científica de los idiomas. Lecciones gratuitas de ensayo. Cursos especiales para viajar. Garantizamos éxito seguro. Berlitz System. Galería Alessandri 24. Teléfono Inglés 50, Casilla 1775. a-30

LICEO MUSICAL SANTA CECILIA, Arturo Prat 253. Internado para señoritas provincias. Se enseña teoría, armonía, composición, piano, canto, violín, toda clase instrumentos cuerda. Profesorado Conservatorio y exámenes válidos en el Conservatorio. También hay cursos Inglés, Francés, Italiano. a-30

PROFESOR DE DIBUJO, TITULADO, ofrece clases particulares. Cursos individuales y colectivos de dibujo y pintura. —D. D., Casilla 104. 1487-a-29

PROFESORA DE INGLES, SEÑORA norteamericana titulada en la Universidad de Estados Unidos, se ofrece para hacer clases particulares. R. B. H. Casilla 1778. 1410-1.o-A 1-M

UNICO LICEO EN EL BARRIO Yungay con exámenes válidos. Kindergarten con profesora europea. Internado, externado, medio pupilaje. Liceo Chileno, Plaza Yungay. 4-M

MAQUINARIAS E INDUSTRIAS

DESGRANADORAS MAIZ, VENDE. Estado 63. C. Acuña. a-28

MOTORES ELECTRICOS, 2, 1 1|2 y 1 HP, vende. Estado 63. C. Acuña. a-28

PUNTAS ARADOS ACERO, COSTADOS, gualetas, vende. Estado 63. C. Acuña. a-28

MAQUINA "REMINGTON", CHICA, para hacer hielo, vende. Estado 63. C. Acuña. a-28

ESCOPLEADORAS, VENDE. ESTADO 63. C. Acuña. a-28

SERRUCHO MECANICO, VENDE. Estado 63. C. Acuña. a-28

BOMBA TRASVASIJADORA, VENDE. Estado 63. C. Acuña. a-28

POLEAS MADERA, EJES ACERO, descansos, machones, bigornias, martillos, terrajas, formones, acero. Por cambiarse primero Mayo a mi nuevo local, Santa Rosa 610. Realizo cualquier precio. San Francisco 511. 1384-a-30

COMPRASE MAQUINA "CHUNCHO". Dirigirse: Correo. San Ignacio 872. 1479-a-28

MAQUINA PULIDORA PARA metales y zapatería, molino para granos, bombas para agua, 10 metros balastrada de lingüe, para división de oficinas. Vende Serrano 44. m-17

SE VENDE UNA MAQUINA FOTOGRAFICA, 13 x 18, con todo equipo. Manuel Rodríguez 860. 1497-a-28

POLEAS, TRASMISIONES, DESCANSOS, correas, vende. Serrano 44. m-7

MUEBLES Y VARIOS

AMOBLADO COMEDOR ESTILO inglés vendo muy barato. Santa Rosa 370. 28-A

AUTOPIANO COMPRO PARA arrendar, francés 500 pesos, aunque esté deteriorado. Alemanes, americanos, incluso cola; clavijero metálico; 800 pesos arriba. Autopiano convencional al contado. Iré fuera de Santiago. — A. Flores. 29-A

FABRICA DE MUEBLES LA NACIONAL. Hacemos dormitorios de uno, dos y tres cuerpos, dormitorios dos cuerpos enchapados en roble americano, escritorios de roble americano. Muebles en todos los estilos, precios muy convenientes. Damos facilidades de pago. Purísima 283. 6-M

VENDO AMOBLADO COJINES: $ 120; de antesala $ 80; alfombrado grande central $ 80; escritorio ministro $ 100; dos estantes $ 70; sofá $ 25; ropero $ 70; peinadores mármol espejo, $ 60; Cómoda $ 40; dos catres fierro con bronce $ 70; aparador tres cuerpos $ 250; baño $ 25; calentador $ 50. Salas 222. 30-A

MEDICINA

NERVIOSOS, NEURASTENICOS, cansancio cerebral, impotencia. Su gran remedio "Cerebrol", llegó. Daube y Cía y Botica Bruxelas. 14-M

¡¡GONORREAS!! ¡¡BLENORRAGIAS!! "Gonorrolina". Preparación farmacéutica que sana radicalmente aún crónicas en pocos días. Consultas personalmente, absolutamente gratis. Farmacia San Pablo esquina Libertad. Remítese postalmente. Facilidades de pago personas escasas recursos. Certificados acreditanlo. 3-M.

JUVENTUD, NO MAS GONORREAS. Fuera contagios; salud, limpieza, Glóbulos Kadde, 4.40. Daube y Cía., Botica Belga, San Diego 591. m-22

PREPARACION ARGENTINA, 5 pesos frasco. Eficaz reumatismo, antiguo que sea. Botica Bradt, Portal Mac-Clure. m-19

"DEJAME EN PAZ" REMEDIO infalible para el dolor de muelas. Botica Porteña. Delicias 867, cerca Estado. M-9

ANTICALLO SALVADOR. BOTICA Porteña. Delicias 867. M-9

ROBERTO SUNDT, DENTISTA Moneda 1037. Piorrea alveolar, trabajos de porcelana. m-8

VINO JAIME RECONSTITUYENTE. Poderoso tónico. Pídalo: Boticas. Delicias 773. m-27

OCUPACIONES

ABOGADOS: ESTUDIANTE DESEA practicar aún sin sueldo. Racso Cumming 93. 28-a

BUENOS RUEDEROS, HERREROS, carroceros y majadores necesita la Fábrica de Cerveza en Providencia, carro No. 27. 1495-a-30

COCINERA PARA POCAS PERSONAS, necesitamos una bien recomendada. Buen sueldo. Santa Ro... 1480-m-3

EL GRUPO DE ARTILLERIA ESCALA, necesita operarios para el taller de zapatería. 1489-m-1.o

FARMACEUTICO, NECESITO CON urgencia para cerca de Santiago. Independencia 1441. 28-A

GASFITER NECESITO REPUBLICA N.o 13' 28-a

JOVEN EXTRANJERO DESEA emplearse en oficina o casa comercial, S. F., San Diego 264. 1458-a-29

JOVEN CON BUENA CLIENTELA ofrécese como vendedor de casas importadoras de artículos para farmacia. Casilla 4672. a-28

JOYEROS NECESITO. SAN ANTONIO 30. 1478-a-29

MAESTROS TAPICEROS EN AUTOMOVILES, necesita: el American Garage. Erasmo Escala 2105, esquina de Brasil. 1482-a-28

MATRIMONIO SIN HIJOS, SE ofrece para fundo: él para cajero, ella para llavera. G. P. M. Correo 2 1403-8-M

NECESITO APRENDICES. TALLER de maletería, San Pablo 1155. 1455-a-28

NECESITO NIÑO RECOMENDADO para limpieza y recados de oficina, Huérfanos 71, Oficina 22. a-28

NECESITO CARPINTEROS CON herramientas, enérgicos, $ 8 diario. Santa Rosa 941. 1442-A-28

OFREZCOME PARA ADMINISTRAR casitas o citées, buenas referencias, pagando anticipado. Bascuñán 1403. 1474-m-1.o

OFICINA EMPLEOS "LA RAPIDA": ofrece buenas cocineras, para piezas, comedor, niñeras, mozos, con buenos informes. Agustinas No. 1232. Antes estaba en Castro. 1452-a-29

SEÑORITA HONORABLE CON informes y certificados de acrisolada honradez, solicita ocupación en el comercio o para escribir a máquina en oficina. Dirigir carta a Casilla 2313. 1486-a-29

SE NECESITA COMPOSTURERA competente, en Ahumada 23. 1441-A-28

OBJETOS PERDIDOS

HABIENDOSE EXTRAVIADO EL certificado de depósito de dos bonos del Banco Santiago a nombre de R. y J. Riesco avisamos que queda nulo y sin ningún valor. 1406-a-30

PROFESIONES E INDUSTRIAS

ACADEMIA DE CORTE PARA señoritas. Enseñanza rápida, garantida. Matrícula abierta. Confecciónanse trajes sastre, fantasía, abrigos, córtase trajes. Moldes. Mme. Tiraferri, Agustinas 1057. m-15

ENCERO, LUSTRO PISOS 2 MANOS cera precio baratísimo. San Diego 262. 1328-M-2

EMPRESA DE SERVICIOS MULTIPLES "La Preferida". Vacuum Cleaner. Limpia y lava alfombra, aseos de casas, encerados de pisos, construcciones, carpintería, pintura, mecánica, gasfitería y electricidad. Manuel Rodríguez 1012, teléfono 5169. a-29

JOLIS MODELES. SE HACEN transformaciones, adornos para sombreros. San Diego 212 A. 1-m

NACIONALES. EXTRANJEROS: la oficina de informaciones generales ofrécese para la compra, venta de negocios, industrias, gestiones administrativas, negociaciones mineras y representaciones en general.—Carlos Aldunate Bascuñán, Compañía 1264. Casilla 773. 1461-a-29

THE AMERICAN VACUUM Cleaner, limpia y lava toda clase de alfombras. Purísima 283, Teléfono 2337. m-6

ZURCIDOS INVISIBLES, ESPECIALIDAD en virar trajes caballeros, transformaciones. Cóndor 1158. 6-M

PROPUESTAS

DIRECCION GENERAL DE Obras Públicas. — Pídense propuestas públicas para la terminación de obras del Ferrocarril de Larraín Alcalde a Pichilemu, las que se abrirán el Lunes 10 de Mayo próximo a las 2 P. M., en la Sala del señor Director de Obras Públicas. Los antecedentes pueden consultarse en la Inspección General de Ferrocarriles. Santiago, Abril 8 de 1920. — El Secretario General. M-4

MINISTERIO DE GUERRA. — Propuestas. — Se piden propuestas públicas para la adquisición de muebles para los Casinos de Oficiales. Las propuestas se abrirán en la Oficina del jefe del Departamento Administrativo, el 5 de Mayo próximo, a las 15 horas (3 P. M.) Bases y demás antecedentes pueden consultarse, diariamente en el indicado Departamento. — El jefe del Departamento Administrativo. 5-M.

INSPECCION GENERAL DE POLICIAS. — Pídense propuestas públicas para el 7 de Mayo próximo por paja larga para cama de caballos. Bases y antecedentes en la Inspección General de Policías (Sección Forraje), Cerro N.o 143. —El Inspector General. 1.o-M.

PRESTAMOS DINEROS

DINERO SOBRE HIPOTECA, INTERÉS 8 por ciento. Facilito cualquiera partida. Olivares 1412. 1430-A-28

JUDICIALES

CITASE A LOS INTERESADOS en la sucesión de don Carlos Rencoret a la facción de inventario solemne de sus bienes que efectuaré en mi oficina. Huérfanos 1242, el día 30 del presente, a las 10 horas.— M. Gaete Fagalde. 1293-a-28

CITASE A LOS INTERESADOS EN LA sucesión de don Carlos Rencoret a la facción de inventario solemne de sus bienes que efectuaré en mi oficina, Huérfanos 1242, el día 30 del presente a las 10 horas.— M. Gaete Fagalde. 28-A

DENUNCIO DE CAPELLANIA.— SANTIAGO, veinticuatro de Abril de mil novecientos veinte.— Por el presente edicto cito y emplazo a todos los que se crean con derecho a una capellanía de cuatro mil pesos de capital mandada fundar por doña Ignacia Valdés Carrera y otra de dos mil trescientos veinticinco pesos de capital, mandada fundar por doña Agustina Montt, vacante por fallecimiento de don David Montt Julio y denunciadas por don David Montt García, para que en el término legal comparezcan a hacer uso de dicho derecho, bajo el apercibimiento a que hubiere lugar.— A. Fuenzalida.—E. Guzmán, secretario. 29-A

EL JUZGADO DE LA SUBDELEGACION 24 y 25 "Rural" funciona en Bezanilla 1222. A. Fernández, receptor. A-28

EN JUICIO PROMOVIDO POR DON Eleodoro Valenzuela, en contra de don Ernesto Anwandter, sobre reivindicación de unos terrenos en el Carrascal, el juez del 3.er Juzgado Civil de esta capital, en sentencia de 29 de Noviembre de 1912, pronunció sentencia desechando la demanda de Valenzuela, sentencia que quedó ejecutoriada. En consecuencia, en escritos de fs. 203 y 205 se pidió se cancelaran las inscripciones de propiedad a favor de Valenzuela, así como las hipotecas, embargos y prohibiciones de enajenar o gravar, impuestas a Valenzuela por sus acreedores. Así se decretó por auto de fs. 204 y 206. Los acreedores hipotecarios y solicitantes de embargos y prohibiciones de enajenar o gravar, respecto de Valenzuela, son don Vicente Norero, don Miguel Abate y don Juan Fumagali. Como se ignora la residencia de las personas expresadas y no es posible notificarlas personalmente, se pidió se les notificara por avisos en los diairios. Se ofreció información, se rindió esta, y previa vista Fiscal, el señor juez, por auto de 20 de Abril del presente año, ordenó la notificación por avisos, haciéndolo una vez en el Diario Oficial, y por tres avisos en los diarios "El Mercurio" y "La Nación", en extracto.— Santiago, Abril 23 de 1920.— Eudoro Guzmán, secretario. A-29

HABILITACION DE EDAD.—POR RESOLUCIÓN del 3.er Juzgado Civil de este departamento se ha citado a los parientes del menor Luis González García Latorre, a su curador y al Defensor de Menores, a un comparendo que se verificará el 7 de Junio próximo, a las 3 P. M., en dicho juzgado, para deliberar sobre la habilitación de edad que dicho menor solicita. A-28

INVENTARIO SOLEMNE. — EL 10 DE Mayo próximo a las 3 P. M., de orden del señor Juez letrado don Alejandro Fuenzalida, practicaré en mi notaría, Bandera 345, el inventario de los bienes de las sucesiones de don Vicente Covarrubias Ortúzar y de doña Clara Woenckhaus de Covarrubias, con citación de los interesados y del señor Defensor de ausentes.— Fernando Errázuriz Tagle, Notario. M-7

INVENTARIO SOLEMNE.—EL DIA 11 de Mayo próximo a las tres P. M., procederé a la facción de inventario de los bienes de los menores Cubillos Achurra, en mi oficina, Bandera 345.— F. Errázuriz Tagle. A-28

INVENTARIO SOLEMNE.— POR DECRETO del señor juez del Tercer juzgado Civil de esta ciudad, procederé a la facción del inventario solemne de los bienes quedados al fallecimiento de don Juan Dünner, el 3 de Mayo próximo, a las tres de la tarde, en mi oficina, Agustinas 1082.— Luis Cousiño Talavera, Notario público. A-30

NOTIFICACION. — DOÑA TERESA Nieves v. de Arrigorriaga, sin profesión, Avenida Manuel Montt N.o 47, demandó a fs. 1 a don Manuel Barragán, comerciante, Ñuble esquina de Santa Rosa N.o 1809, para que se declarara que dicho señor debía pagarle dentro de tercero día: 1.o la suma de $ 700 a que asciende la renta de arrendamiento de la propiedad Ñuble esquina de Santa Rosa desde el mes de Julio hasta el mes de Noviembre de 1919, inclusives; 2.o los intereses corrientes de esa suma o en subsidio los legales desde la fecha de la demanda y 3.o las costas del juicio. El juzgado, con fecha 18 de Noviembre de 1919, proveyó: "A lo principal, por interpuesta la demanda, traslado; al otrosí, no ha lugar por no venir en forma. Fíjase en menos de veinte mil pesos la cuantía de esta causa para los efectos legales.— N.o 21425.— Ramón Jara Silva.— José Alfonso, secretario". —La señora Nieves pidió a fs. 2 del cuaderno de medidas precautorias que se decretara como tal la retención en poder del martillero don Pedro Luis Villegas y hasta la suma de $ 1,000 del producido del remate de las mercaderías del deudor y el juzgado proveyó: "Santiago, 18 de Noviembre de 1919.— A lo principal, traslado y autos, haciéndose entre tanto como se pide; y al otrosí también como se pide. —R. Jara Silva. —José Alfonso". A fs. 3, 4 y 5 de este mismo cuaderno se solicitó ampliación del plazo para que no caducara la medida precautoria, dictándose, respectivamente, los siguientes decretos: "25 de Noviembre de 1919.— Como se pide, ampliándose el plazo sólo en diez días más.— R. Jara Silva.— Alfonso". — "10 de Diciembre de 1919.— Como se pide, ampliándose sólo a quince días más.— R. Jara Silva.— Alfonso". — "13 de Marzo de 1920.— Como se pide. —R. Jara Silva.— Alfonso".— A fs. 3 del cuaderno principal se pidió en lo principal que la notificación de la demanda, de la medida precautoria y demás actuaciones producidas se practicara por medio de tres avisos en los diarios que se designen y por uno en el Diario Oficial correspondiente; y por el otrosí del mismo escrito que se notificara al señor Barragán para que dentro de quinto día designe domicilio dentro de los límites de este juzgado, con apercibimiento de practicársele las notificaciones posteriores por el Estado. Por resolución de la I. Corte de fecha 3 del presente se accedió a estas peticiones y por auto del 18 de este mismo mes se designaron los diarios "El Mercurio" y LA NACION.— En consecuencia, por el presente aviso notifico a don Manuel Barragán la demanda, la medida precautoria y demás solicitudes presentadas, como también los decretos recaídos en ellas y transcritos en este aviso.— José Alfonso, secretario del 4.o juzgado civil. —29 de Marzo de 1920. 30-A.

POSESION EFECTIVA. — A DON Evaristo Torrealba (Lira 106) se le ha concedido la posesión efectiva de la herencia de doña Jacoba Ramírez de Torrealba por auto fecha de ayer del señor juez letrado don Felipe S. Urzúa, secretaría del señor Darrigrandi.—Abril 22 de 1920. 1-M

POSESION EFECTIVA. — A DON Manuel Antonio y don Carlos Delfín Carrasco (Santa Isabel 60) se les ha concedido la posesión efectiva de la herencia de doña Enriqueta Durán Ulloa, por auto fecha de ayer del señor juez letrado don Felipe S. Urzúa, secretaría del señor Darrigrandi.— Abril 21 de 1920. M-1

POSESION EFECTIVA. — A DON Manuel J. Venegas Cornejo y don Claudio Neira Silva (Jotabeche 339) se les ha concedido la posesión efectiva de la herencia de doña Antonia Venegas Cornejo, por auto de 8 de Marzo último del señor juez letrado don Isaac Givovich, secretaría del señor Lira.— Abril 23 de 1920. M-1

POSESION EFECTIVA. — A DON Romilio Chamorro P. y a sus hijos don Manuel Romilio, doña Ana Luisa, don Horacio, doña Graciela Inés y don Moisés Antonio Chamorro Bobadilla (Conferencia 1697) se les ha concedido la posesión efectiva de la herencia de doña María Luisa Bobadilla Latorre de Chamorro, por auto fecha de ayer del señor juez letrado don Felipe S. Urzúa, secretaría del señor Darrigrandi.—Abril 22 de 1920. M-1

POSESION EFECTIVA. — A DON Miguel Angel Bahamonde y don Guillermo Bustamante (Av. Independencia 1823) se les ha concedido la posesión efectiva de la herencia de don Segundo Bustamante por auto de 19 de Marzo último del señor juez letrado don Felipe S. Urzúa, secretaría del señor Darrigrandi.— Abril 22 de 1920. M-1

POSESION EFECTIVA. — A DOÑA Ana Martínez v. de Apablazo, don Miguel Apablaza Ubeda y doña Eloísa Herminia Mondaca (Las Vegas) se les ha concedido la posesión efectiva de la herencia de don Miguel Apablaza Mondaca por auto de 19 de Marzo último del señor juez letrado don A. Fuenzalida, secretaría del señor Guzmán.—Abril 22 de 1920. M-1

POSESION EFECTIVA. — Margarita Guajardo G. v. de 279) se le ha concedido la pos tiva de la herencia de don ga O. por auto de 14 de del señor juez letrado don P. R., secretaría del señor Abril 23 de 1920.

POSESION EFECTIVA. — Margarita Rodríguez v. de Juan Ramón y don Roberto Sánchez Rodríguez (Carrión los ha concedido la posesión la herencia de don Justo chez por auto de 22 del ñor juez letrado don Felipe secretaría del señor Darrigrandi 24 de 1920.

EXTRACTO.— POR ESCRITURA gada hoy ante mí, los señores Rourke y Roberto Marín, sociedad "T. Elliott, Rourke ñía", que habían formado 30 de Abril de 1917, quedando Marín a cargo del activo y Santiago, Abril 16 de 1920.— siño T., Notario.

POSESION EFECTIVA. — P. Arturo González (Madrid ha concedido la posesión efectiva herencia de su padre don J González, por auto de 21 del señor juez letrado don Isaac secretaría del señor Lira.— 1920.

POSESION EFECTIVA. — Celia Faría v. de Valdés y doña Otilia, doña María, doña guel, doña Elsa, doña Ida, doña y doña Georgina Valdés Fa 1415) se les ha concedido la efectiva de la herencia de don guel Valdés Garrido, por auto Diciembre último del señor don A. Fuenzalida, secretaría Guzmán.— Abril 21 de 1920.

POSESION EFECTIVA. — Roberto Varela Palacios (C se le ha concedido la posesión de la herencia de doña Zoila de Varela por auto de 15 del señor juez letrado don F. secretaría del señor Covarrubias 19 de 1920.

POSESION EFECTIVA. — Celsa Vergara v. de Araya 106) se le ha concedido la pos tiva de la herencia de don ya Chávez, por auto de 15 del señor juez letrado don Isaac secretaría del señor Lira.— 1920.

POSESION EFECTIVA. — Abelardo, don Luis Ernesto, don fredo, don Daniel de la Cruz Crisóstomo, don Alejandro, tina Inés, doña Carolina doña María Clara Rebolledo 2344) se les ha concedido efectiva de las herencias de Luisa Correa Rodríguez y de rio de la Ascensión Rebolledo auto de 1.o de Agosto de 19 ñor juez letrado don F. secretaría del señor Lira.— 1920.

POSESION EFECTIVA. — Arturo Cáceres (Arturo Prat le ha concedido la posesión la herencia de doña Teodora Vásquez, por auto de 13 de señor juez letrado don A. secretaría del señor Guzmán.— de 1920.

POSESION EFECTIVA. — María Lezaeta v. de Mandiola ría y don Raul Mandiola Antonio esquina Mapocho) concedido la posesión efectiva rencia de don David Mandiola por auto de 14 del actual del letrado don Isaac Givovich del señor Lira.— Abril 20

POSESION EFECTIVA. — Emma Berta y don Carlos lebran Villalba (Morandé concedido la posesión efectiva rencia de doña Aurora Gómez, por auto de 14 del señor juez letrado don A. secretaría del señor Guzmán.— de 1920.

POSESION EFECTIVA. — Zacarías Mella (Infante 147 concedido la poseseión efectiva rencia de don Cayetano Mella de 1.o del actual del señor don H. Salas Ibáñez, secretaría ñor Covarrubias.— Abril 19

POSESION EFECTIVA. — Emeterio, don Raul, doña y doña Luisa Letelier León 536) se les ha concedido efectiva de la herencia de Luisa León de Letelier, por del actual del señor juez Isaac Givovich, secretaría Lira.— Abril 20 de 1920.

POSESION EFECTIVA. — Julio M. Fernando Frías G. 1326) se le ha concedido efectiva de la herencia de Jesús Gutiérrez v. de Frías por cha de ayer del señor juez Isaac Givovich, secretaría del ra.— Abril 20 de 1920.

POSESION EFECTIVA. — Ernesto, doña Elena de las doña Virginia María Luisa rríos (Santiago 1333) se les dido la posesión efectiva de cias de don Eliseo Berríos de doña Gricelda Berríos to fecha de ayer del señor don Isaac Givovich, secretaría Lira.— Abril 16 de 1920.

POSESION EFECTIVA. — Matilde, doña Urbana y doña Herrera (Moneda 886) se les cedido la posesión efectiva de cia de doña Rosario Turels auto de 20 de Diciembre último ñor juez letrado don Isaac cretaría del señor Lira.— 1920.

QUIEBRA JUAN HAZBUN.— licitud del Síndico dando substracción de mercaderías to sacado de la aduana el señor cuarto Juzgado Civil proveyó presente.—El secretario.

REMATE.—POR DECRETO cer Juzgado Civil se ha fijado de Mayo próximo a las 3, para ga lugar el remate de la propiedad Maestranza N.o 898 de esta nimum: $ 28,600. Bases y cedentes, secretaría del juzgado diente Rosa Muñoz de Barahona autorización para enajenar.— rio.

REMATE.—EL 30 DEL te a las 3 P. M. en el Primer gado Civil de esta ciudad ficará el remate de la N.o 1437, en Concepción para los postores, $ 24, más antecedentes secretaría juzgado, juicio Caja de rrocarriles con Fabricante

BOMBAS

4.eme. COMPAGNIE DE piers "Pompe France".— générale pour jeudi 29 hrs 30 du soir. Réunion tier tenue de travail.—

8.a COMPAÑIA DE BOMBAS "La Unión es Fuerza".— den superior cito a la Compañía reunión extraordinaria Viernes 30 del presente P. M. Elección de ayudante misión de voluntarios y asuntos a que hubiere lugar Secretario.

10.a COMPAÑIA DE BOMBAS "Bomba España". — Se un ayudante de cuartel manejar gallo automóvil til presentarse sin mendaciones. Tratar: M., en el Cuartel. Plaza —El Capitán.

12.a COMPAÑIA DE BOMBAS —Cito a la Compañía a traordinaria para el Jueves 9 1|2 P. M. Renuncia del y elecciones a que hubiere demás asuntos. — El